

消防年報

平成23年版



は し が き

この年報は、平成23年中の峡北広域行政事務組合消防本部における消防の現況及び消防組織等の概要と消防力の現勢を示す統計資料を収録したものであり、今後における消防行政推進のための資料としてご利用いただければ幸いと存じます。

なお、統計資料は原則として暦年で、人事・予算関係については会計年度で収録してあります。

平成24年8月

峡北広域行政事務組合消防本部

目次

| | |
|------------|---|
| はしがき | 1 |
|------------|---|

| | |
|----------|---|
| 目次 | 2 |
|----------|---|

総務関係

| | |
|----------------------------|----|
| 沿革 | 5 |
| 管下の消防力現勢 | 13 |
| 峡北消防本部位置図 | 14 |
| 消防本部の組織機構 | 15 |
| 消防本部の課・署・分署事務分掌 | 16 |
| 消防吏員所属別配置表、消防吏員実員の変遷 | 21 |
| 消防吏員階級別勤続年数表 | 22 |
| 消防吏員階級別・年齢別構成表 | 23 |
| 消防吏員の各種免許取得調 | 24 |
| 現有車両一覧表 | 25 |
| 施設、消防車両・装備 | 26 |
| 予算 | 27 |
| 平成 24 年度予算比率 | 28 |
| 予算額の推移、予算使途別比較 | 29 |
| 世帯数、人口に対する消防予算概況 | 30 |

予防関係

| | |
|--|----|
| 防火対象物数及び査察状況 | 32 |
| 防火対象物定期点検報告・特例認定処理状況 | 33 |
| 建築物階層別一覧表、防火管理者設置状況 | 34 |
| 建築確認同意件数 | 35 |
| 消防用設備等設置状況 | 36 |
| 火災予防条例に規定する届出処理件数 | 37 |
| 防火管理者資格付与講習会修了証交付状況、防火管理者資格付与再講習会修了証交付状況 | 38 |
| 用途別防火管理者資格付与状況 | 39 |
| 危険物規制対象物数 | 40 |
| 危険物関係事務処理状況 | 41 |
| 数量別危険物貯蔵所等の数 | 42 |

警防関係

| | |
|-----------------------------|----|
| 平成 23 年中における火災の概要（概数） | 44 |
| 平成 23 年中の火災・救急出動件数 | 46 |
| 管内火災内訳一覧表 | 47 |
| 火災状況総括表（過去 10 年） | 48 |
| 出火原因別火災発生件数、原因別火災件数 | 49 |
| 出火時間別火災発生状況 | 50 |
| 救助活動のための機械器具等の保有状況 | 51 |

救急関係

| | |
|------------------------|----|
| 平成 23 年中における救急活動 | 53 |
| 月別救急活動状況 | 54 |
| 月別・医療機関別搬送人員状況 | 55 |
| 市別・事故別救急出動件数 | 56 |
| 時間別救急出動件数 | 57 |

救助関係

| | |
|--------------------|----|
| 市別救助出動件数（管内） | 59 |
|--------------------|----|

通信関係

| | |
|-----------------------------|----|
| 119 番受信状況 | 61 |
| 月別テレホンガイド利用状況 | 62 |
| ふれあいペンダント市別設置数、市別受信状況 | 63 |
| 消防通信指令系統図 | 64 |
| ふれあいペンダント通報システム系統図 | 66 |
| 消防無線配置状況表 | 67 |

気象関係

| | |
|-------------------|----|
| 警報・注意報等発令状況 | 70 |
| 気象状況調 | 71 |

その他

| | |
|---------------|----|
| 署所別業務概要 | 73 |
|---------------|----|

総務関係

消防吏員1人に対する人口・世帯数

平成24年4月1日現在

◆消防吏員1人に対する人口 766人

◆消防吏員1人に対する世帯数 304世帯

※人口 96,597人
世帯数 38,383人
吏員 126名

住民1人当たりの消防予算

平成24年度

◆住民1人当たり 13,680円

◆1世帯当たり 34,427円

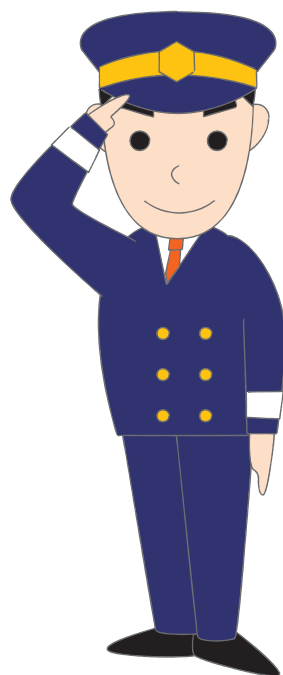

沿 革

| | |
|-------------|--|
| 昭和44年 5月 | 峡北地区広域行政事務研究会において、広域消防についての検討を開始 |
| 10月 | 市及び郡町村会並びに各消防団関係者合同による広域消防計画の細部検討に入る |
| 12月 | 峡北地区消防組織整備推進協議会が発足し、広域常備消防設置について本格的準備に入る |
| 昭和45年 2月 | 一部事務組合設立認可申請の準備 |
| 3月23日 | 峡北地区消防組合認可 |
| 4月1日 | 消防本部設置、初代消防長に長沼正臣就任 |
| 4月17日 | 政令指定となる |
| 4月28日 | 峡北地区消防組合発足式典 |
| 9月30日 | 庁舎起工式(1本部、2署、3分署) |
| 昭和46年 3月26日 | 竣工、車両入魂、記念式典 |
| 3月29日 | 消防団との出動細目協定調印式 |
| 4月1日 | 業務実動開始 |
| | 車両(ポンプ車6台、救急車3台、指令車5台、本部車1台) |
| | 通信施設(指令専用電話5、無線<移動15、携帯8>、加入電話7) |
| | 消防職員(定数94人、実員76人) |
| 8月 | 多様化する救急業務に対処するため各分署の指令車を救急車として改造、救急体制を充実強化 |
| 昭和47年 8月 | 複雑多岐の各種人命損傷事故に対処するため葦崎、長坂両消防署に救助工作車を配備 |
| 9月26日 | 第2代消防長に内藤重治就任 |
| 12月 | 危険物施設等の災害対策として化学車を購入 |
| 昭和49年 1月 | 地域発展に伴う中層ビル等の災害に対処するため18m級はしご付消防ポンプ自動車を購入、葦崎消防署に配備 |

| | |
|-------------|---|
| 昭和49年 3月 | 山林火災防ぎょ策として軽量小型ポンプ5台、ジェットシューター50台を購入し、葦崎、長坂両消防署へ各配備 |
| 4月1日 | 消防職員の実員79人 |
| 昭和50年 4月1日 | 消防職員の実員81人 |
| 8月7日 | 山梨県農業共済連合会から救急車1台の寄贈を受け、葦崎消防署白州分署に配備 |
| 9月1日 | 山梨県農業共済連合会から救急車1台寄贈を受け・葦崎消防署須玉分署に配備 |
| 昭和51年 3月25日 | 消防職員の体力錬成、技術の向上等を図るため本部庁舎の隣接地に訓練場建設用地を購入 |
| 4月1日 | 消防職員の実員80人 |
| 7月8日 | 日本消防協会から広報車1台の寄贈を受け、本部警防課に配備 |
| 9月13日 | 日本損害保険協会から救急車1台の寄贈を受け、長坂消防署高根分署に配備 |
| 昭和52年 2月27日 | 救助訓練塔建設工事着工 |
| 4月1日 | 消防職員の実員87人 |
| 5月20日 | 救助訓練塔、補助塔及び器材倉庫等工事完成 |
| 9月1日 | 中央自動車道の救急対策として長坂消防署小淵沢分遣所の新設工事着工 |
| 12月12日 | 日本損害保険協会から救急車1台の寄贈を受け、長坂消防署小淵沢分遣所に配備 |
| 12月17日 | 長坂消防署小淵沢分遣所竣工式、実動開始 |
| 昭和53年 3月15日 | ウインチ、クレーン長距離照明付き新鋭救助工作車を購入、葦崎消防署に配備 |
| 昭和54年 2月13日 | 消防ポンプ自動車2台更新、葦崎、長坂両消防署へ各配備 |
| 2月20日 | 消防指令車2台を購入、葦崎、長坂両消防署へ各配備 |
| 3月19日 | 葦崎消防署救急車1台更新 |
| 4月1日 | 消防職員の実員93人 |
| 10月25日 | 葦崎消防署白州分署敷地へ空気充填庫設置 |
| 昭和55年 3月26日 | 救助工作車新規購入、長坂消防署へ配備 |
| 3月31日 | 本部指令車更新 |
| 4月1日 | 消防職員の実員93人 |
| 4月26日 | 長坂消防署訓練場用地購入 |
| 11月6日 | 峡北地区消防組合発足10周年記念式典 |

| | |
|------------|---|
| 昭和56年3月20日 | 長坂消防署車庫増築 長坂消防署訓練塔A・B塔工事完成 |
| 3月23日 | 中央自動車道消防相互応援協定締結(小淵沢一伊北) |
| 3月25日 | 日本損害保険協会から救急車1台の寄贈を受け、葦崎消防署へ配備 |
| 3月30日 | 小型動力ポンプ付水槽車購入、葦崎消防署へ配備 |
| 3月31日 | 全国共通波専用基地局を長坂消防署小淵沢分遣所へ設置 大型救急車購入、葦崎消防署へ配備 |
| 4月1日 | 消防職員の実員93人 |
| 6月22日 | 長坂消防署訓練塔C塔完成 |
| 昭和57年1月29日 | 消防ポンプ自動車1台更新、葦崎消防署須玉分署へ配備 |
| 2月15日 | 飲料水兼用耐震性貯水槽(100t)及び葦崎消防署車庫竣工 |
| 3月23日 | 日本自動車工業会から救急車1台の寄贈を受け、葦崎消防署白州分署へ配備 |
| 3月25日 | 電源車購入、葦崎消防署へ配備 |
| 3月29日 | 双葉バイパス通過に伴い葦崎消防署訓練場を移転、新築 |
| 3月31日 | 峡北地区消防組合解散 |
| 4月1日 | 峡北地区消防組合、峡北広域市町村圏協議会、葦崎市外五町村衛生組合、葦崎市外十町村環境衛生組合及び葦崎市外九町村隔離病舎組合の事務を共同処理するため、複合的の一部事務組合(峡北広域行政事務組合)を設立 |
| 4月1日 | 第3代消防長に功刀吉彦就任 消防職員の実員89人 |
| 10月24日 | 消防本部庁舎増築工事及び消防救急通信指令システム設置工事着工 |
| 昭和58年2月23日 | 指令車2台更新、葦崎消防署須玉分署及び白州分署に各配備 |
| 昭和58年3月20日 | 耐震構造の消防本部庁舎増築工事及び最新電子技術を結集した消防救急通信指令システム設置工事完成 |
| 3月24日 | 消防ポンプ自動車1台更新、長坂消防署高根分署へ配備 |
| 4月1日 | 消防職員の実員93人 |
| 5月21日 | 本部総務課指令車更新 |
| 6月28日 | 指令車1台更新、長坂消防署小淵沢分遣所へ配備 |

| | | |
|-------------|--|--|
| 11月21日 | 化学消防ポンプ自動車更新、葦崎消防署へ配備 | |
| 昭和59年 2月27日 | 救急車1台更新、長坂消防署高根分署へ配備 | |
| 3月31日 | 指令車2台更新、葦崎消防署及び長坂消防署高根分署に各配備 | |
| 4月1日 | 消防職員の実員94人 | |
| 10月29日 | 救急車1台更新、葦崎消防署須玉分署へ配備 | |
| 12月27日 | 諏訪南行政事務組合と消防相互応援協定締結 | |
| 昭和60年 3月31日 | 本部と穴山基地局間多重無線化工事完了 | |
| 11月14日 | 中央自動車道大型2階建バス事故(10月5日)の救急及び救助活動に対して、知事より感謝状を受ける | |
| 11月19日 | 日本防火協会から防火広報車1台の寄贈を受け消防本部へ配備 | |
| 12月7日 | 救急車(四輪駆動車) 1台更新、長坂消防署小淵沢分遣所へ配備 | |
| 12月18日 | 中央自動車道大型2階建バス事故(10月5日)の救急及び救助活動に対して、消防庁長官より表彰状を受ける | |
| 昭和61年 2月27日 | 小型動力ポンプ付水槽車購入、長坂消防署へ配備 | |
| 4月1日 | 第4代消防長に花輪和夫就任 消防職員の実員93人 | |
| 6月27日 | 予防連絡車購入、消防本部へ配備 | |
| 9月26日 | ミニ消防ポンプ自動車「赤とんぼ号」の寄贈を受け、葦崎消防署へ配備 | |
| 11月12日 | 消防職員の定数を97人とする | |
| 昭和62年 4月1日 | 消防職員の実員97人 | |
| 8月10日 | 日本消防協会から救急車1台の寄贈を受け、葦崎消防署へ配備 | |
| 昭和63年 4月1日 | 第5代消防長に横内実男就任 | |
| 昭和63年 4月1日 | 消防職員の実員97人 | |
| 平成元年 2月23日 | 緊急資材輸送用トラック購入、葦崎消防署へ配備 | |
| 4月1日 | 消防職員の実員95人 | |
| 平成2年 3月30日 | 20m級はしご付消防ポンプ自動車1台更新、葦崎消防署へ配備 | |
| 4月1日 | 消防職員の実員97人 | |
| 7月1日 | 清里夏季救急分駐所竣工式、実動開始 | |

| | |
|-----------|---|
| 平成3年2月19日 | 救急車1台更新、長坂消防署へ配備 |
| 3月30日 | 消防ポンプ自動車1台更新、葦崎消防署へ配備 指令車1台更新、長坂消防署へ配備 |
| 4月1日 | ふれあいペンダント(緊急通報システム)事業、実動開始 消防職員の実員97人 |
| 平成4年2月21日 | 日本自動車工業会から救急車1台の寄贈を受け、葦崎消防署白州分署へ配備 |
| 3月3日 | 消防職員の定数を103人とする |
| 3月27日 | 消防ポンプ自動車1台更新、長坂消防署へ配備 |
| 4月1日 | 第6代消防長に上野武雄就任 消防職員の実員96人 |
| 9月25日 | 指令車1台更新、防災指導課へ配備 |
| 平成5年3月15日 | 救急車2台更新、葦崎消防署及び長坂消防署高根分署へ各配備 |
| 3月30日 | 葦崎消防署庁舎増改築工事(事務室24.79㎡、休憩室・仮眠室113.17㎡)完成 |
| 4月1日 | 消防職員の実員101人 |
| 10月25日 | 日本消防協会から救急車1台の寄贈を受け、長坂消防署小淵沢分遣所へ配備 |
| 平成6年3月10日 | 救急車1台更新、葦崎消防署須玉分署へ配備 |
| 3月25日 | 長坂消防署庁舎増改築工事(事務室37.442㎡)完成 |
| 4月1日 | 消防職員の実員101人 |
| 8月8日 | 山梨県遊技業協同組合から指令車1台の寄贈を受け、消防本部へ配備 |
| 平成7年1月13日 | 消防ポンプ自動車1台更新、葦崎消防署須玉分署へ配備 |
| 1月20日 | 葦崎消防署訓練塔C塔改修工事完成 |
| 1月31日 | 長坂消防署訓練塔A・B・C塔改修工事完成 |
| 2月9日 | 救助工作車1台更新、葦崎消防署へ配備 |
| 3月13日 | 消防職員の定数を110人とする 葦崎消防署須玉分署庁舎増改築工事(事務室29.995㎡)完成 |
| 4月1日 | 消防職員の実員103人 |
| 6月14日 | 本部総務課指令車更新 |
| 10月9日 | 救急車1台更新、葦崎消防署へ配備 |

| | |
|-------------|--|
| 平成8年 1月19日 | 消防ポンプ自動車1台更新、長坂消防署高根分署へ配備 |
| 2月16日 | 指令車2台更新、葦崎消防署須玉分署及び白州分署へ各配備 |
| 2月20日 | 葦崎消防署白州分署庁舎増改築工事(事務室・食堂47.425㎡)完成 長坂消防署高根分署庁舎増改築工事(事務室・食堂47.425㎡)完成 |
| 4月1日 | 消防職員の実員104人 |
| 4月30日 | 指令車1台更新、長坂消防署高根分署へ配備 |
| 11月14日 | 甲府商工信用金庫から救急車1台の寄贈を受け、長坂消防署へ配備 |
| 12月6日 | 消防ポンプ自動車1台更新、葦崎消防署白州分署へ配備 |
| 12月15日 | 長坂消防署小淵沢分遣所庁舎増改築工事(事務室、仮眠室等31.605㎡)完成 |
| 平成9年 4月1日 | 消防職員の実員106人 |
| 平成10年 1月22日 | 高規格救急車1台更新葦崎消防署へ配備 |
| 4月1日 | 第7代消防長に真壁静夫就任 消防職員の実員108人 |
| 6月30日 | 消防緊急通信指令システム更新設置工事着工 |
| 12月14日 | 救助工作車1台更新、長坂消防署へ配備 |
| 平成11年2月24日 | 最新鋭コンピューターシステムを駆使した消防緊急通信指令施設設置工事完成 |
| 4月1日 | 消防職員の実員109人 |
| 10月20日 | 高規格救急車1台購入、長坂消防署に配備 |
| 平成12年 4月1日 | 第8代消防長に斉藤 實就任 消防職員の実員108人 |
| 9月28日 | 救急車1台更新、葦崎消防署白州分署に配備 |
| 平成13年 3月22日 | 小型動力ポンプ付水槽車1台更新、葦崎消防署に配備 |
| 4月1日 | 第9代消防長に深谷 卓就任 消防職員の実員110人 |
| 平成14年 2月7日 | 日本消防協会から指令車1台の寄贈を受け、防災指導課に配備 |
| 2月20日 | 日本損害保険協会から化学消防ポンプ自動車1台の寄贈を受け、葦崎消防署に配備 |
| 3月6日 | マイクロ回線装置設置工事着工 |
| 3月23日 | 葦崎消防署白州分署空気充填設備取替工事完成 |

| | | |
|-------|--------|-----------------------------|
| | 4月1日 | 消防職員の実員110人 |
| | 9月30日 | マイクロ回線装置設置工事完成 |
| | 10月31日 | 小型動力ポンプ付水槽車1台更新、長坂消防署に配備 |
| | 11月27日 | 救急車1台更新、長坂消防署高根分署に配備 |
| 平成15年 | 4月1日 | 消防職員の実員110人 |
| | 9月3日 | 救急車1台更新、長坂消防署小淵沢分遣所に配備 |
| 平成16年 | 4月1日 | 第10代消防長に浅川 晁就任 |
| | | 消防職員の実員109人 |
| | 11月30日 | 高規格救急車1台購入、葦崎消防署須玉分署に配備 |
| | | ふれあいペンダント（緊急通報システム）設備機器更新 |
| 平成17年 | 4月1日 | 第11代消防長に中田洋藏就任 |
| | | 消防職員の実員110人 |
| | 10月11日 | 指令車1台更新、長坂消防署に配備 |
| 平成18年 | 2月20日 | 救急車1台更新、葦崎消防署に配備 |
| | 3月23日 | 消防ポンプ自動車1台更新、葦崎消防署に配備 |
| | 4月1日 | 消防職員の実員110人 |
| | 10月24日 | 指令車1台更新、予防課に配備 |
| 平成19年 | 3月22日 | 高規格救急車1台更新、葦崎消防署に配備 |
| | 4月1日 | 第12代消防長に長坂治男就任 |
| | | 消防職員の実員110人 |
| 平成20年 | 3月27日 | 消防ポンプ自動車1台更新、長坂消防署に配備 |
| | 3月28日 | 消防職員の定数を113人とする |
| | 4月1日 | 第13代消防長に清水元義就任 |
| | | 消防職員の実員113人 |
| | | 大規模及び局地的災害対応訓練のため葦崎消防署訓練場改修 |
| | 10月22日 | 高規格救急車1台更新、長坂消防署に配備 |
| 平成21年 | 2月27日 | 峡北広域行政事務組合ホームページ開設 |
| | 4月1日 | 消防職員の定数を110人とする |

| | | |
|------------|---|--|
| | 第14代消防長に樋口正幸就任 | |
| | 消防職員の実員110人 | |
| 8月17日 | 本部連絡車1台更新、消防本部に配備 | |
| 平成22年2月4日 | 全国消防人共済会から防災活動車1台の寄贈を受け、防災指導課に配備 | |
| 3月30日 | 高規格救急車1台更新、白州分署に配備 | |
| 4月1日 | 消防職員の数数を120人とする | |
| | 消防職員の実員113人 | |
| | 組織変更 管理課新設 | |
| 7月30日 | 葦崎消防署訓練場に災害対応大型車庫工事完成 | |
| 10月1日 | 救急車1台を指揮車に用途変更、葦崎消防署に配備 | |
| 12月15日 | 高規格救急車1台更新、高根分署に配備 | |
| 平成23年2月28日 | 葦崎消防署訓練場舗装工事完成 | |
| 3月1日 | 緊急消防援助隊の活動及び訓練等災害現場後方支援活動体制の充実強化のため、総務省消防庁から災害支援車I型を無償貸与され、運用開始 | |
| 4月1日 | 消防職員の数数を126人とする | |
| | 消防職員の実員122人 | |
| | 長坂消防署の名称を北杜消防署に変更 | |
| | 北杜消防署小淵沢分遣所を北杜消防署小淵沢分署に変更 | |
| | 第15代消防長に清水敏彦就任 | |
| 平成24年3月19日 | 水槽付消防ポンプ自動車1台購入 | |
| | 消防ポンプ自動車1台更新、北杜消防署小淵沢分署に配備 | |
| 平成24年4月1日 | 消防職員の実員126人 | |
| | 組織変更 消防課新設 | |

管下の消防力現勢

(平成24年4月1日現在)

| 区分 市別 | 面積 (km ²) | 人口 (人) | 世帯数 (戸) | 集落数 | 消防団員数 (人) | 自動車 ホンプ台数 (台) | その他の ポンプ台数 (台) |
|----------|--------------------------|-----------|------------|-----|--------------|---------------------|----------------------|
| 韮崎市 | 143.73 | 31,679 | 12,140 | 100 | 808 | 12 | 44 |
| 北杜市 | 602.89 | 49,327 | 20,313 | 122 | 1,804 | 14 | 104 |
| 甲斐市双葉地区 | 18.86 | 15,591 | 5,930 | 44 | 179 | 2 | 7 |
| 合計 | 765.48 | 96,597 | 38,383 | 266 | 2,791 | 28 | 155 |

※人口・世帯数については住民基本台帳及び外国人登録人口による。

峡北消防本部位置図

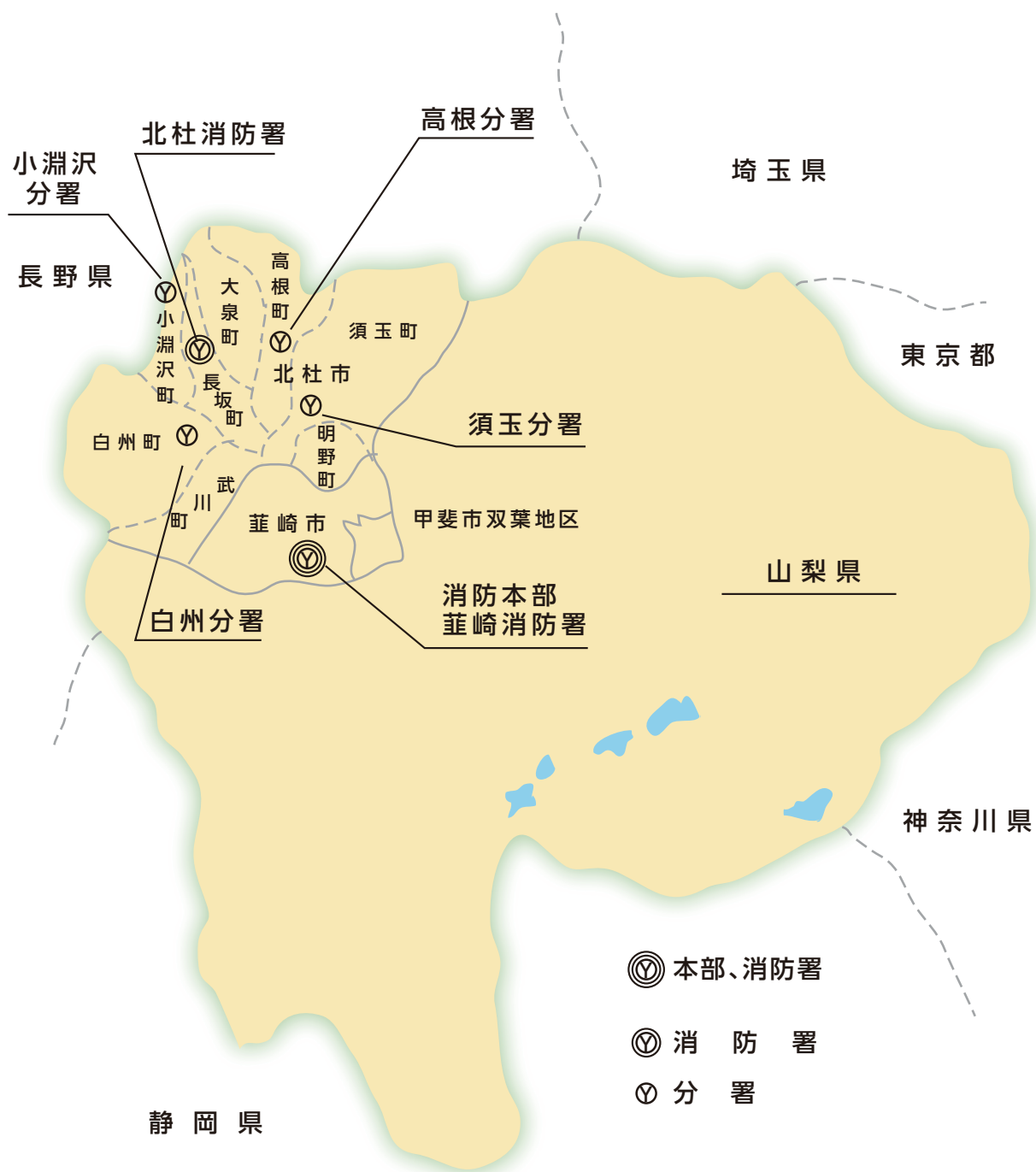

- ◎ 本部、消防署
- ⊙ 消防署
- ⊖ 分署

消防本部の組織機構

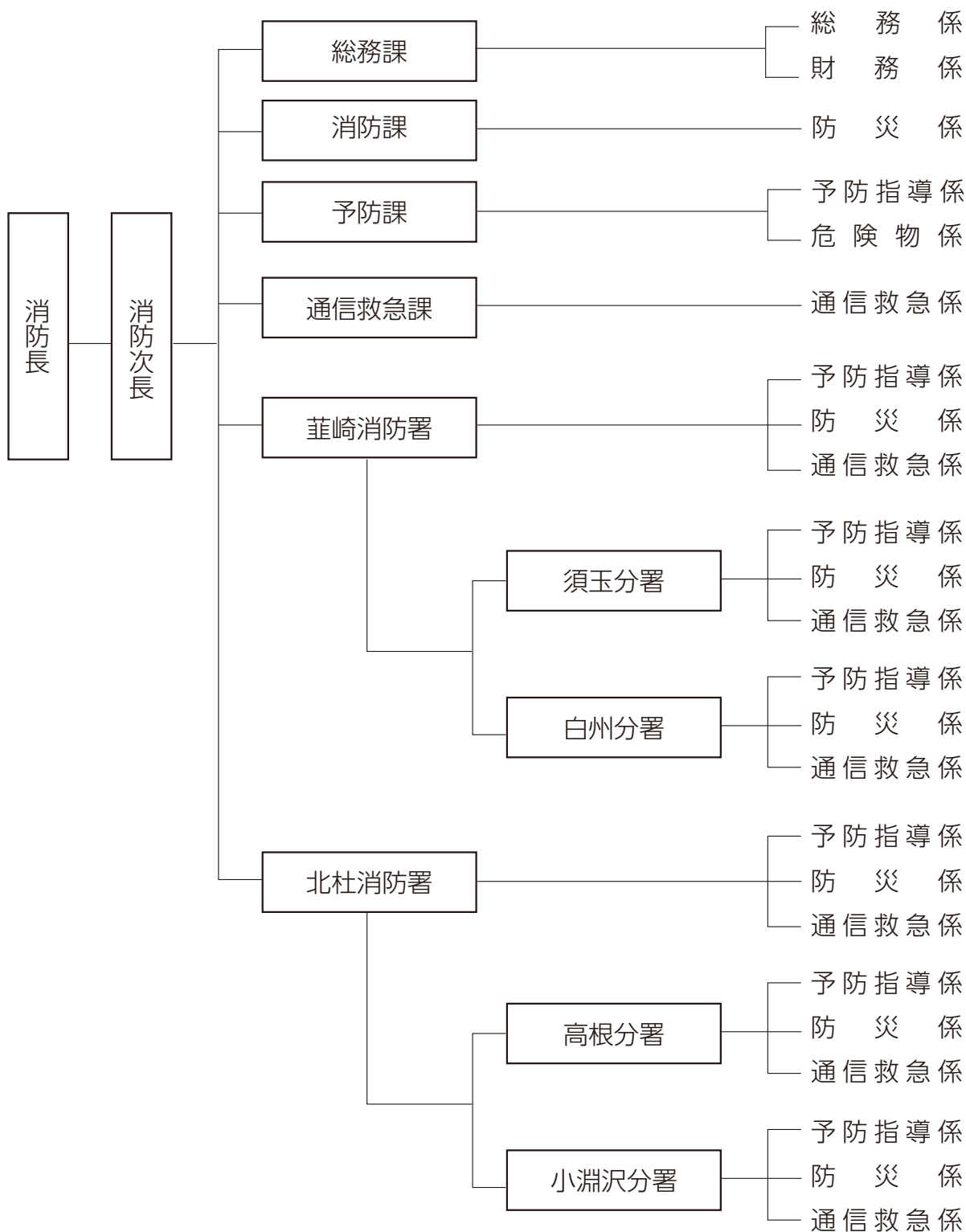

消防本部の課・署・分署事務分掌

| | | |
|-------------|----------------------|-----------------------------------|
| 総 務 課 | 総 務 係 | 1 儀式表彰に関すること。 |
| | | 2 公印に関すること。 |
| | | 3 文書の收受、配布、発送及び保存に関すること。 |
| | | 4 消防職員の任免、分限及び懲戒に関すること。 |
| | | 5 消防職員の定員及び配置に関すること。 |
| | | 6 消防職員の服務に関すること。 |
| | | 7 消防職員の給与、勤務時間その他勤務条件に関すること。 |
| | | 8 消防職員の公務災害補償、総合事務組合及び共済組合に関すること。 |
| | | 9 消防に関する諸制度の企画及び調査研究に関すること。 |
| | | 10 事務改善その他能率に関すること。 |
| | | 11 消防職員の提案制度に関すること。 |
| | | 12 広聴広報に関すること。 |
| | | 13 統計資料の収集及び年報の編集発行に関すること。 |
| | | 14 研修の企画及び実施に関すること。 |
| | | 15 研修に係る調査研究に関すること。 |
| | | 16 消防職員の安全衛生管理に関すること。 |
| | | 17 消防職員の福利厚生に関すること。 |
| | | 18 消防自動車その他機械器具及び資材の配備に関すること。 |
| | | 19 庁舎の管理に関すること。 |
| | | 20 他の課の主管に属さないこと。 |
| | | 21 課の庶務に関すること。 |
| 財 務 係 | 1 予算決算に関すること。 | |
| | 2 支出負担行為に関すること。 | |
| | 3 財産管理に関すること。 | |
| | 4 物品の調達管理及び処分に関すること。 | |

| | | |
|-----|-------|---|
| | 財務係 | <ul style="list-style-type: none"> 5 給貸与品の支給及び保管に関する事。 6 自動車燃料及び化学消火剤の管理受払に関する事。 7 消防財政計画に関する事。 |
| 消防課 | 防災係 | <ul style="list-style-type: none"> 1 災害の防ぎよ及び警戒に関する事。 2 消防計画に関する事。 3 消防自動車その他機械器具等の運用に関する事。 4 消防地理、水利に関する事。 5 消防救助訓練に関する事。 6 非常招集に関する事。 7 災害防ぎよ活動の研究及び指揮に関する事。 8 消防協会に関する事。 9 自衛消防隊及び地区防災組織育成指導に関する事。 |
| 予防課 | 予防指導係 | <ul style="list-style-type: none"> 1 予防査察に関する事。 2 火災予防思想の普及に関する事。 3 火災予防対策に関する事。 4 防火対象物の立入検査及び指導に関する事。 5 防火管理者に関する事。 6 消防計画及び地震防災応急計画に関する事。 7 建築同意事務に関する事。 8 消防用設備等の設置指導及び検査に関する事。 9 火災予防条例に関する事。 10 予防事務に係る違反処理に関する事。 11 幼少年女性防火委員会に関する事。 12 課の庶務に関する事。 |
| | 危険物係 | <ul style="list-style-type: none"> 1 危険物製造所等の許認可及び検査に関する事。 2 危険物保安統括管理者、危険物保安監督者、危険物取扱者及び危険物施設保安員に関する事。 |

| | | |
|----------------------------------|----------------------------------|--|
| <p>予 防 課</p> | <p>危 険 物 係</p> | <p>3 少量危険物、指定可燃物等の規制に関する事 4 電気設備及び電気用品の保安に関する事 5 危険物施設の査察指導に関する事 6 火災及び危険物製造所等の災害調査並びに研究に関する事 7 液化石油ガスの保安に関する事 8 予防事務に係る違反処理に関する事</p> |
| <p>通 信 救 急 課</p> | <p>通 信 救 急 係</p> | <p>1 火災、救急その他の災害の情報収集及び出動指令に関する事 2 消防通信施設の運用及び保安に関する事 3 消防通信の統制に関する事 4 防災行政無線に関する事 5 通信技術の訓練に関する事 6 火災警報及び気象情報に関する事 7 通信及び気象統計に関する事 8 救急報告及び統計に関する事 9 火災報告、火災統計に関する事 10 救急用資機材の整備保全に関する事 11 救急、救助技術の研究指導に関する事 12 緊急通報システム(ふれあいペンダント)運用に関する事 13 患者等搬送事業に対する指導及び認定に関する事 14 課の庶務に関する事</p> |
| <p>消 防 署</p> | <p>予 防 指 導 係</p> | <p>1 火災の原因及び損害調査に関する事 2 火災予防思想の普及に関する事 3 防火査察に関する事 4 火災予防相談に関する事 5 危険物等の規制に関する事 6 防火管理者の選任及び解任届出に関する事 7 水火災、地震その他の災害の警戒防ぎよ及び通信、救急に関する事</p> |

| | | |
|-----|-------|---|
| 消防署 | 予防指導係 | <ul style="list-style-type: none"> 8 液化石油ガスの保安に関すること。 9 電気用品の保安に関すること。 10 火災予防条例に基づく各種届出に関すること。 11 建築同意事務に関すること。 12 消防用設備等設置指導及び検査に関すること。 13 署の庶務に関すること。 |
| | 防災係 | <ul style="list-style-type: none"> 1 署員の勤務及び配置に関すること。 2 署員の教養に関すること。 3 消防機械器具の保全、取扱いに関すること。 4 火災証明に関すること。 5 水火災、地震その他の災害の警戒及び防ぎよ及び通信、救急並びに予防に関すること。 6 地理、水利に関すること。 7 気象観測に関すること。 8 署員の訓練に関すること。 9 火災の記録に関すること。 10 特殊火災の防ぎよ及び特殊装備の運用に関すること。 11 広報広聴に関すること。 12 自主防災組織等の指導に関すること。 13 その他消防に関すること。 |
| | 通信救急係 | <ul style="list-style-type: none"> 1 通信に関すること。 2 救急業務に関すること。 3 地理、水利に関すること。 4 水火災、地震その他の災害の防ぎよ及び予防に関すること。 5 その他消防に関すること。 |
| 分署 | 予防指導係 | <ul style="list-style-type: none"> 1 消防機械器具の保全、取扱いに関すること。 2 火災の記録に関すること。 3 火災原因及び損害調査に関すること。 |

| | | |
|----|-----------------------|---|
| 分署 | 予 防 指 導 係 | <ul style="list-style-type: none"> 4 防火査察に関すること。 5 火災予防相談に関すること。 6 危険物等の規制に関すること。 7 火災予防条例に基づく各種届出に関すること。 8 防火管理者の選任及び解任届出に関すること。 9 水火災、地震その他の災害の警戒防ぎよ及び通信救急に関すること。 10 自主防災組織等の指導に関すること。 11 その他消防に関すること。 12 分署の庶務に関すること。 |
| | 防 災 係 | <ul style="list-style-type: none"> 1 署員の勤務及び配置に関すること。 2 署員の教養に関すること。 3 消防機械器具の保全、取扱いに関すること。 4 水火災、地震その他の災害の警戒及び防ぎよ及び通信、救急並びに予防に関すること。 5 地理、水利に関すること。 6 署員の訓練に関すること。 7 火災の記録に関すること。 8 特殊火災の防ぎよ及び特殊装備の運用に関すること。 9 広報広聴に関すること。 10 自主防災組織等の指導に関すること。 11 その他消防に関すること。 |
| | 通 信 救 急 係 | <ul style="list-style-type: none"> 1 通信に関すること。 2 救急業務に関すること。 3 地理、水利に関すること。 4 水火災、地震その他の災害の警戒防ぎよ及び予防に関すること。 5 その他消防に関すること。 |

消防吏員所属別配置表

(平成24年4月1日現在) (単位：人) ()内は兼職

| 階級 | | 合計 | 消防士 | 消防副士長 | 消防士長 | 消防司令補 | 消防司令 | 消防司令長 | 消防監 |
|-----------|-------|------|-----|-------|------|-------|------|-------|-----|
| 区分 | | | | | | | | | |
| 定数 | | 126 | | | | | | | |
| 実員 | | 126 | 32 | 25 | 21 | 11 | 26 | 10 | 1 |
| 消防本部 | 消防長 | 1 | | | | | | | 1 |
| | 次長 | 2 | | | | | | 2 | |
| | 総務課 | 12 | 9 | | 2 | | 1 | | |
| | 消防課 | (1)3 | | | 2 | | 1 | (1) | |
| | 予防課 | (1)3 | | | 1 | | 2 | (1) | |
| | 通信救急課 | 9 | 1 | 2 | 1 | | 4 | 1 | |
| 葦崎 消防署 | 本署 | 36 | 11 | 9 | 5 | 5 | 4 | 2 | |
| | 須玉分署 | 9 | 1 | 3 | 1 | 1 | 2 | 1 | |
| | 白州分署 | 9 | 1 | 3 | 2 | | 2 | 1 | |
| 北杜 消防署 | 本署 | 24 | 6 | 5 | 5 | 2 | 5 | 1 | |
| | 高根分署 | 9 | 2 | 1 | 1 | 2 | 2 | 1 | |
| | 小淵沢分署 | 9 | 1 | 2 | 1 | 1 | 3 | 1 | |

消防吏員実員の変遷

(単位：人)

| 階級 | | 合計 | 消防士 | 消防副士長 | 消防士長 | 消防司令補 | 消防司令 | 消防司令長 | 消防監 |
|--------|--|-----|-----|-------|------|-------|------|-------|-----|
| 年度別 | | | | | | | | | |
| 平成元年度 | | 93 | 22 | 20 | 32 | 10 | 7 | 1 | 1 |
| 平成2年度 | | 94 | 17 | 24 | 30 | 14 | 7 | 1 | 1 |
| 平成3年度 | | 94 | 18 | 24 | 25 | 16 | 7 | 3 | 1 |
| 平成4年度 | | 93 | 19 | 20 | 27 | 17 | 8 | 1 | 1 |
| 平成5年度 | | 98 | 21 | 17 | 30 | 19 | 5 | 5 | 1 |
| 平成6年度 | | 101 | 22 | 16 | 30 | 24 | 4 | 4 | 1 |
| 平成7年度 | | 103 | 24 | 11 | 29 | 28 | 6 | 4 | 1 |
| 平成8年度 | | 103 | 24 | 11 | 29 | 28 | 6 | 4 | 1 |
| 平成9年度 | | 106 | 24 | 13 | 25 | 28 | 10 | 5 | 1 |
| 平成10年度 | | 108 | 27 | 13 | 24 | 28 | 11 | 4 | 1 |
| 平成11年度 | | 109 | 28 | 13 | 26 | 21 | 16 | 4 | 1 |
| 平成12年度 | | 108 | 26 | 12 | 28 | 17 | 19 | 5 | 1 |
| 平成13年度 | | 110 | 21 | 18 | 23 | 19 | 24 | 4 | 1 |
| 平成14年度 | | 110 | 18 | 20 | 24 | 9 | 33 | 5 | 1 |
| 平成15年度 | | 110 | 15 | 24 | 18 | 14 | 33 | 5 | 1 |
| 平成16年度 | | 109 | 17 | 24 | 19 | 15 | 30 | 3 | 1 |
| 平成17年度 | | 110 | 17 | 23 | 15 | 17 | 33 | 4 | 1 |
| 平成18年度 | | 110 | 13 | 27 | 15 | 14 | 35 | 5 | 1 |
| 平成19年度 | | 110 | 14 | 29 | 15 | 16 | 28 | 7 | 1 |
| 平成20年度 | | 113 | 16 | 27 | 18 | 12 | 31 | 8 | 1 |
| 平成21年度 | | 110 | 21 | 23 | 20 | 17 | 21 | 9 | 1 |
| 平成22年度 | | 113 | 21 | 24 | 20 | 17 | 21 | 9 | 1 |
| 平成23年度 | | 119 | 23 | 25 | 21 | 11 | 26 | 12 | 1 |

消防吏員階級別勤続年数表

(平成24年4月1日現在) (単位：人)

| 階級 年数 | 合計 | 消防士 | 消防副士長 | 消防士長 | 消防司令補 | 消防司令 | 消防司令長 | 消防監 |
|----------|-----|-----|-------|------|-------|------|-------|-----|
| 1年 | 9 | 9 | | | | | | |
| 2年 | 10 | 9 | | | | | | 1 |
| 3年 | 6 | 6 | | | | | | |
| 4年 | 5 | 5 | | | | | | |
| 5年 | 5 | 3 | 2 | | | | | |
| 6年 | 5 | | 5 | | | | | |
| 7年 | 1 | | 1 | | | | | |
| 8年 | 1 | | 1 | | | | | |
| 9年 | 5 | | 5 | | | | | |
| 10年 | 1 | | 1 | | | | | |
| 11年 | | | | | | | | |
| 12年 | 4 | | 4 | | | | | |
| 13年 | | | | | | | | |
| 14年 | 4 | | 3 | 1 | | | | |
| 15年 | 1 | | 1 | | | | | |
| 16年 | 4 | | 2 | 2 | | | | |
| 17年 | 2 | | | 2 | | | | |
| 18年 | 2 | | | 2 | | | | |
| 19年 | 5 | | | 4 | 1 | | | |
| 20年 | 5 | | | 5 | | | | |
| 21年 | 3 | | | 2 | 1 | | | |
| 22年 | 1 | | | 1 | | | | |
| 23年 | 1 | | | 1 | | | | |
| 24年 | | | | | | | | |
| 25年 | 2 | | | 1 | 1 | | | |
| 26年 | 5 | | | | 4 | 1 | | |
| 27年 | | | | | | | | |
| 28年 | | | | | | | | |
| 29年 | 3 | | | | 2 | 1 | | |
| 30年 | 7 | | | | 2 | 5 | | |
| 31年 | | | | | | | | |
| 32年 | | | | | | | | |
| 33年 | | | | | | | | |
| 34年 | 6 | | | | | 6 | | |
| 35年 | | | | | | | | |
| 36年 | 6 | | | | | 6 | | |
| 37年 | | | | | | | | |
| 38年 | 2 | | | | | 2 | | |
| 39年 | 5 | | | | | 5 | | |
| 40年 | 10 | | | | | | 10 | |
| 合計人数 | 126 | 32 | 25 | 21 | 11 | 26 | 10 | 1 |

消防吏員階級別・年齢別構成表

(平成24年4月1日現在) (単位：人)

| 階級 年齢 | 合計 | 消防士 | 消防副士長 | 消防士長 | 消防司令補 | 消防司令 | 消防司令長 | 消防監 |
|----------|-------|-------|-------|-------|-------|-------|-------|-------|
| 18歳 | 1 | 1 | | | | | | |
| 19歳 | 1 | 1 | | | | | | |
| 20歳 | 1 | 1 | | | | | | |
| 21歳 | 7 | 7 | | | | | | |
| 22歳 | 2 | 2 | | | | | | |
| 23歳 | 2 | 2 | | | | | | |
| 24歳 | 5 | 5 | | | | | | |
| 25歳 | 3 | 3 | | | | | | |
| 26歳 | 8 | 8 | | | | | | |
| 27歳 | 5 | 2 | 3 | | | | | |
| 28歳 | 3 | | 3 | | | | | |
| 29歳 | 2 | | 2 | | | | | |
| 30歳 | 3 | | 3 | | | | | |
| 31歳 | 4 | | 4 | | | | | |
| 32歳 | 1 | | 1 | | | | | |
| 33歳 | 4 | | 4 | | | | | |
| 34歳 | 5 | | 5 | | | | | |
| 35歳 | 2 | | | 2 | | | | |
| 36歳 | 3 | | | 3 | | | | |
| 37歳 | 3 | | | 3 | | | | |
| 38歳 | 5 | | | 5 | | | | |
| 39歳 | 4 | | | 4 | | | | |
| 40歳 | 3 | | | 3 | | | | |
| 41歳 | | | | | | | | |
| 42歳 | 1 | | | 1 | | | | |
| 43歳 | 5 | | | | 5 | | | |
| 44歳 | | | | | | | | |
| 45歳 | 1 | | | | 1 | | | |
| 46歳 | 2 | | | | 2 | | | |
| 47歳 | 3 | | | | 3 | | | |
| 48歳 | | | | | | | | |
| 49歳 | 2 | | | | | 2 | | |
| 50歳 | 2 | | | | | 2 | | |
| 51歳 | 6 | | | | | 6 | | |
| 52歳 | 1 | | | | | 1 | | |
| 53歳 | 3 | | | | | 3 | | |
| 54歳 | 3 | | | | | 3 | | |
| 55歳 | 2 | | | | | 2 | | |
| 56歳 | 6 | | | | | 6 | | |
| 57歳 | | | | | | | | |
| 58歳 | 2 | | | | | 1 | | 1 |
| 59歳 | 10 | | | | | | 10 | |
| 合計人員 | 126 | 32 | 25 | 21 | 11 | 26 | 10 | 1 |
| 平均年齢 | 38.9歳 | 23.8歳 | 31.4歳 | 38.3歳 | 45.3歳 | 53.5歳 | 59.5歳 | 58.1歳 |

消防吏員の各種免許取得調

(平成24年4月1日現在) (単位：人)

| 種別 | | 階級 | | 消防士 | 消防副士長 | 消防士長 | 消防司令補 | 消防司令 | 消防司令長 以上 | 合 計 |
|------------------------------|-----------------|----|----|-----|-------|------|-------|------|-------------|-----|
| | | | | | | | | | | |
| 自動車 運転 免許 | 大型2種 | | 1 | 3 | 1 | 3 | 2 | 10 | | |
| | 大型1種 | 9 | 21 | 17 | 9 | 18 | 8 | 82 | | |
| | 大型特殊 | 1 | | | 2 | 2 | 1 | 6 | | |
| | 自動2輪 | 7 | 11 | 12 | 5 | 19 | 10 | 64 | | |
| 無線 資格 | 第1級陸上特 殊無線技士 | | 1 | 7 | 8 | 11 | 1 | 28 | | |
| | 第2級陸上特 殊無線技士 | 23 | 24 | 15 | 3 | 15 | 8 | 88 | | |
| | アマチュア | | 1 | 5 | 3 | 14 | 4 | 27 | | |
| | 無 線 | | | | | | | | | |
| 救 急 救 命 士 | | 1 | 11 | 5 | 3 | 3 | 1 | 24 | | |
| 応急手当指導員 | | 8 | 25 | 21 | 11 | 26 | 10 | 101 | | |
| 資 予 防 格 技 者 術 | 防 火 査 察 | | 11 | 4 | 6 | 6 | 3 | 30 | | |
| | 消防用設備等 | | 1 | 3 | | | | 4 | | |
| | 危 険 物 | | 2 | 1 | | 2 | 1 | 6 | | |
| 危険物取扱者 | | 22 | 11 | 3 | 4 | 21 | 10 | 71 | | |
| 消 防 設 備 士 | | | 1 | 2 | | | 7 | 10 | | |
| 毒物劇物取扱者 | | | | | | 2 | 2 | 4 | | |
| 電 気 工 事 士 | | | | 1 | | 1 | 1 | 3 | | |
| ボ イ ラ ー 技 士 | | | | | 1 | | | 1 | | |
| ガス溶接技能士 | | | 1 | | 2 | 3 | 1 | 7 | | |
| 可搬ポンプ整備 | | | | | | 2 | | 2 | | |
| 小型移動式クレーン | | | 9 | 20 | 11 | 25 | 5 | 70 | | |
| 玉 掛 技 能 | | 1 | 9 | 20 | 11 | 25 | 6 | 72 | | |

現有車両一覧表

(平成24年4月1日現在)

| 区分 | 車両別 | 車名 | 年式 | 登録年月日 | エンジン | ポンプ | |
|-------|-----------------------|-----|----|----------|--------|-----------|-----|
| | | | | | 排気量cc | 型式 | 級別 |
| 消防本部 | 指令車 | トヨタ | 18 | 18.10.20 | 1,490 | | |
| | 指令車 | 日産 | 22 | 22.1.27 | 650 | | |
| | 本部連絡車 | トヨタ | 21 | 21.8.7 | 1,980 | | |
| | 支援車(I型) | 日野 | 23 | 23.2.22 | 12,910 | | |
| | 救急車(非常) | トヨタ | 11 | 11.10.20 | 3,370 | | |
| 消防署 | はしご付消防ポンプ自動車 | 日野 | 2 | 2.3.27 | 6,720 | モリタ ME-5 | A-2 |
| | 化学消防ポンプ自動車 | 日野 | 14 | 14.2.18 | 7,960 | モリタ ME-7A | A-2 |
| | 救助工作車 | 日野 | 7 | 7.2.9 | 7,410 | | |
| | 小型動力ポンプ付水槽車 | 日野 | 13 | 13.3.19 | 7,960 | トーハツ | B-3 |
| | 消防ポンプ自動車 | 日野 | 18 | 18.3.13 | 4,000 | モリタ ME-5 | A-2 |
| | 高規格救急車 | トヨタ | 19 | 19.3.19 | 2,690 | | |
| | 救急車 | トヨタ | 18 | 18.2.15 | 3,370 | | |
| | 指揮車 | トヨタ | 12 | 12.9.26 | 3,370 | | |
| | 連絡車 | 日産 | 14 | 14.2.26 | 1,760 | | |
| | 水槽付消防ポンプ自動車(双葉分署配備予定) | 日野 | 24 | 24.3.12 | 6,400 | モリタ ME-5 | A-2 |
| 須玉分署 | 消防ポンプ自動車 | 三菱 | 7 | 7.1.13 | 4,560 | 日本機械 R-3 | A-2 |
| | 高規格救急車 | トヨタ | 16 | 16.11.19 | 3,370 | | |
| | 指令車 | 日産 | 8 | 8.2.16 | 1,590 | | |
| 白州分署 | 消防ポンプ自動車 | 三菱 | 8 | 8.12.6 | 4,560 | モリタ ME-3A | A-2 |
| | 高規格救急車 | トヨタ | 22 | 22.3.24 | 2,690 | | |
| | 指令車 | 日産 | 8 | 8.2.16 | 1,590 | | |
| 北杜消防署 | 救助工作車 | 日野 | 10 | 10.11.17 | 7,960 | | |
| | 小型動力ポンプ付水槽車 | 日野 | 14 | 14.10.28 | 7,960 | トーハツ | B-3 |
| | 消防ポンプ自動車 | 日野 | 20 | 20.3.26 | 4,000 | モリタ ME-5 | A-2 |
| | 高規格救急車 | トヨタ | 20 | 20.9.29 | 2,690 | | |
| | 指揮車 | 日産 | 17 | 17.9.28 | 1,760 | | |
| 高根分署 | 消防ポンプ自動車 | 三菱 | 8 | 8.1.19 | 4,560 | 日本機械 R-3 | A-2 |
| | 高規格救急車 | 日産 | 22 | 22.12.13 | 3,490 | | |
| | 指令車 | 日産 | 8 | 8.4.30 | 1,590 | | |
| 小淵沢分署 | 消防ポンプ自動車 | 日野 | 24 | 24.3.12 | 4,000 | モリタ ME-5 | A-2 |
| | 救急車 | トヨタ | 15 | 15.8.29 | 3,370 | | |
| | 指令車 | スズキ | 10 | 10.3.30 | 1,290 | | |

施 設

| 区 分 | 所 在 地 | 建 物 構 造 | 建築(延)面積 | 敷 地 面 積 |
|------------------|-------------------|--|--------------------------------|-------------------------|
| 消防本部 葦崎消防署 | 葦崎市本町四丁目9番48号 | 鉄筋コンクリート造 3階建 | 1,367.95 m ² | 1,768.86 m ² |
| 葦崎消防署車庫 耐震貯水槽 | 葦崎市栄一丁目3945番地 | 鉄骨造平屋建 飲料水兼用耐震性貯水槽 | 336.00 (100m ³) | 626.00 |
| 葦崎消防署訓練場 | 葦崎市本町四丁目3675番地1 | 訓練塔(A・B塔)器材倉庫 鉄骨ブロック造トタン葺 平屋建 車庫鉄骨造平屋建 | 47.76(倉庫) 123.6(車庫) | 2,309.21 |
| 須玉分署 | 北杜市須玉町藤田256番地1 | 鉄筋コンクリート造 2階建 | 234.895 | 891.66 |
| 白州分署 | 北杜市白州町台ヶ原212番地1 | // | 262.64 | 1,271.91 |
| 空気充填庫 | // | コンクリートブロック造 スレート葺平屋建 | 12.778 | |
| 北杜消防署 | 北杜市長坂町大八田6811番地18 | 鉄筋コンクリート造 2階建 | 444.67 | 1,016.69 |
| 北杜消防署訓練場 | 北杜市長坂町大八田6811番地17 | 訓練塔(A・B・C塔)器材倉庫 鉄骨造 折板葺 平屋建 | 20.53 | 3,008.00 |
| 高根分署 | 北杜市高根町箕輪新町1094番地 | 鉄筋コンクリート造 一部木造 2階建 | 262.64 | 1,026.25 |
| 小淵沢分署 | 北杜市小淵沢町732番地22 | 鉄筋コンクリート造 一部木造 平屋建 | 206.59 | 830.53 |
| 穴山基地局 | 葦崎市穴山町重久6252番地7 | | | 69.00 |

消 防 車 両 ・ 装 備

| 区 分 | 消 防 ポ ン プ 自 動 車 | 水 槽 付 消 防 ポ ン プ 自 動 車 | は し ご 付 消 防 ポ ン プ 自 動 車 | 化 学 消 防 ポ ン プ 自 動 車 | 救 助 工 作 車 | 小 型 動 力 ポ ン プ 付 水 槽 車 | 高 規 格 救 急 車 | 救 急 車 | 指 令 車 | 連 絡 車 | 指 揮 車 | 支 援 車 (I 型) | 可 搬 式 小 型 ポ ン プ | 無 線 | | 加 入 電 話 | 傍 受 用 無 線 機 | 全 国 共 通 用 無 線 機 | ふ れ あ い ペ ン ダ ン ト 受 信 装 置 |
|---------|--------------------------------------|---|--|--|-----------------------|---|----------------------------|-------------|-------------|-------------|-------------|---------------------------------|--------------------------------------|---|---|------------------|----------------------------|--------------------------------------|---|
| | | | | | | | | | | | | | | 陸 上 移 動 局 (車 載) | 陸 上 移 動 局 (携 帯) | | | | |
| 消 防 本 部 | | | | | | | | 1 | 2 | 1 | | 1 | | 4 | 5 | 14 | 1 | 1 | 1 |
| 葦崎消防署 | 1 | 1 | 1 | 1 | 1 | 1 | 1 | 1 | 1 | | 1 | | 1 | 10 | 8 | 1 | 1 | | |
| 須玉分署 | 1 | | | | | | 1 | | 1 | | | | 1 | 3 | 3 | 1 | 1 | | |
| 白州分署 | 1 | | | | | | 1 | | 1 | | | | 1 | 3 | 3 | 1 | 1 | | |
| 北杜消防署 | 1 | | | | 1 | 1 | 1 | | | | 1 | | 1 | 5 | 5 | 2 | 1 | | |
| 高根分署 | 1 | | | | | | 1 | | 1 | | | | 1 | 3 | 3 | 1 | 1 | | |
| 小淵沢分署 | 1 | | | | | | | 1 | 1 | | | | 1 | 3 | 3 | 1 | 1 | 1 | |
| 合 計 | 6 | | 1 | 1 | 2 | 2 | 5 | 3 | 7 | 1 | 2 | 1 | 6 | 31 | 30 | 21 | 7 | 2 | 1 |

予 算

(常備消防特別会計)

1 歳入

(単位：千円)

| 款 | 24年度予算 | 23年度予算 | 比較 |
|--------------|-----------|-----------|----------|
| | (A) | (B) | (A - B) |
| (1) 分担金及び負担金 | 1,154,751 | 1,185,210 | △ 30,459 |
| (2) 使用料及び手数料 | 1,400 | 1,400 | 0 |
| (3) 国庫支出金 | 0 | 17,485 | △ 17,485 |
| (4) 財産収入 | 235 | 442 | △ 207 |
| (5) 繰入金 | 114,805 | 0 | 114,805 |
| (6) 繰越金 | 1 | 1 | 0 |
| (7) 諸収入 | 28,589 | 27,148 | 1,441 |
| (8) 組合債 | 21,600 | 57,800 | △ 36,200 |
| 歳入合計 | 1,321,381 | 1,289,486 | 31,895 |

2 歳出

(単位：千円)

| 款 | 24年度予算額 | 本年度予算額の財源内訳 | | | |
|----------|-----------|-------------|--------|-------|-----------|
| | | 特定財源 | | | 一般財源 |
| | | 国庫支出金 | 地方債 | その他 | |
| (1) 総務費 | 1,229,874 | - | - | 1,400 | 1,228,474 |
| (2) 警防費 | 75,713 | - | 21,600 | - | 54,113 |
| (3) 公債費 | 14,058 | - | - | - | 14,058 |
| (4) 諸支出金 | 236 | - | - | 235 | 1 |
| (5) 予備費 | 1,500 | - | - | - | 1,500 |
| 歳出合計 | 1,321,381 | 0 | 21,600 | 1,635 | 1,298,146 |

平成24年度予算比率

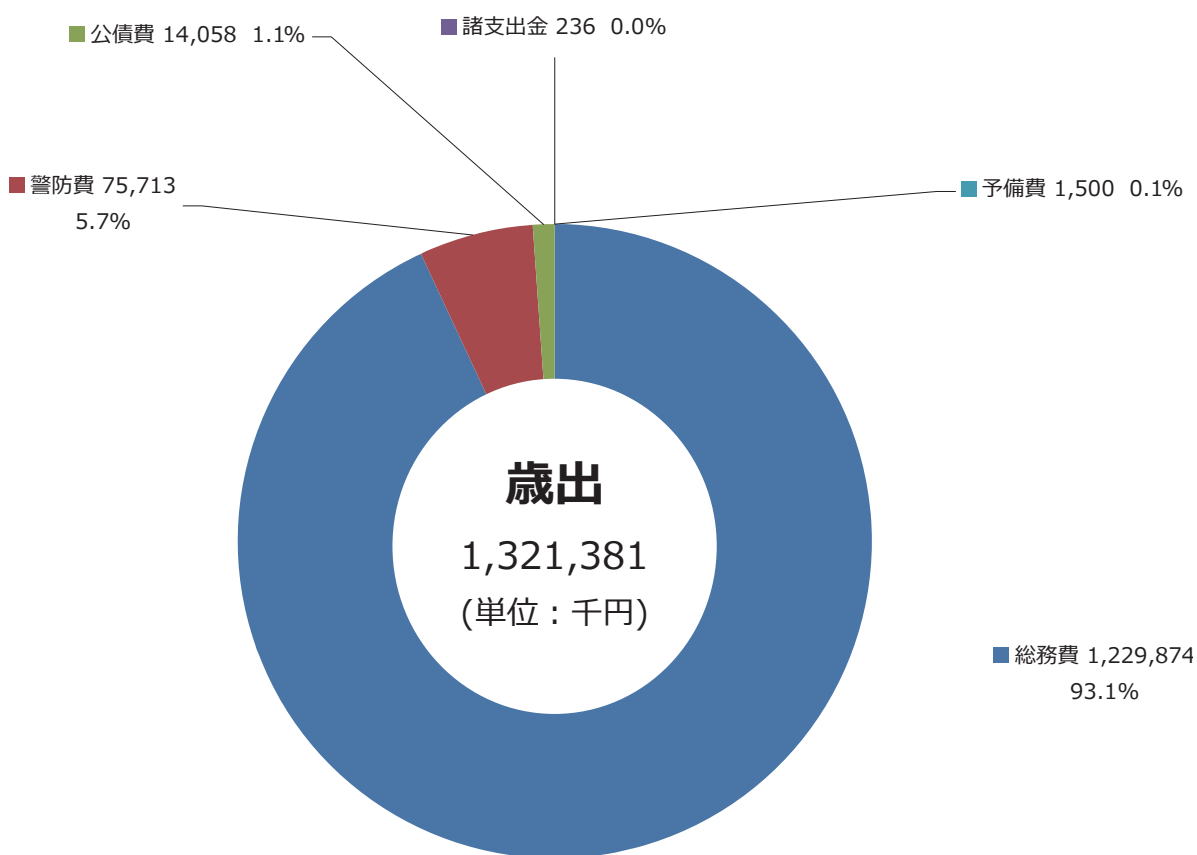
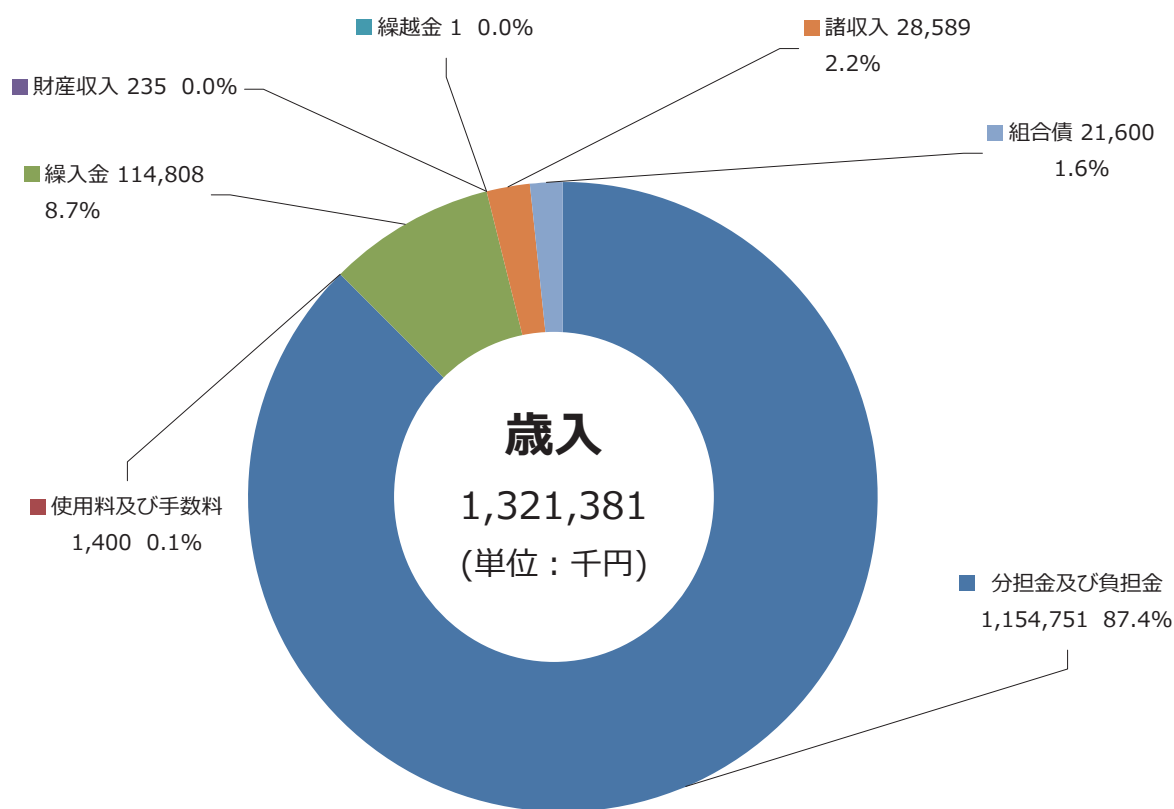

予算額の推移

(単位：千円)

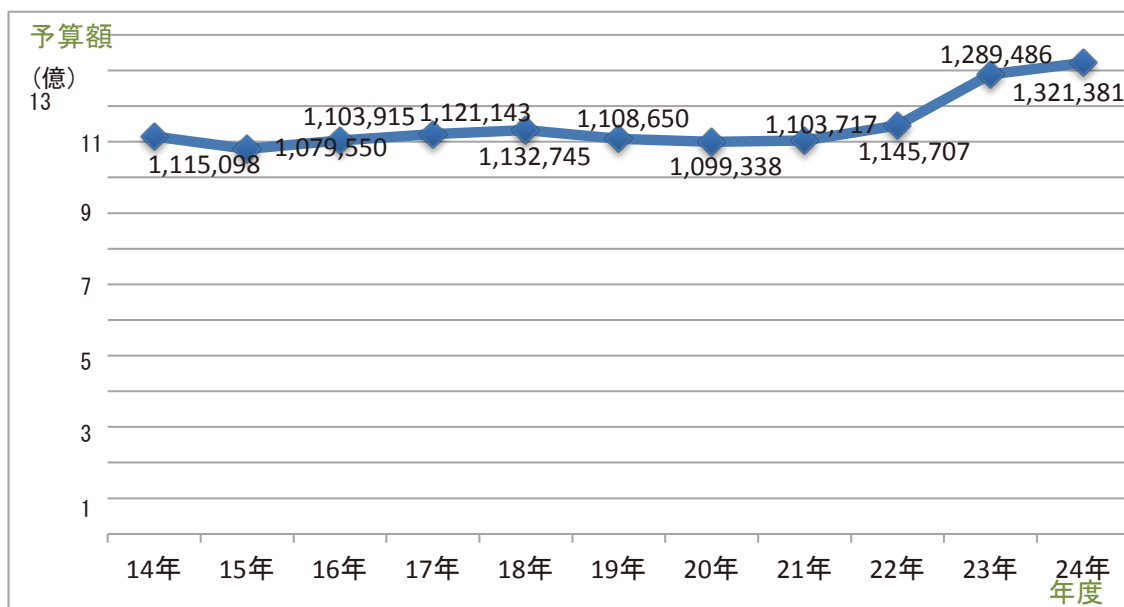

予算用途別比較

(単位：千円)

| 年度 (吏員数) | 内訳 決 算 額 | 人件費と物件費等との比較 | | | |
|------------|---------------------|--------------|--------|---------|--------|
| | | 人件費 | 比較 (%) | 物件費 | 比較 (%) |
| 11年 (109人) | 1,027,846 | 858,523 | 83.5 | 169,323 | 16.5 |
| 12年 (108人) | 1,054,558 | 872,253 | 82.7 | 182,305 | 17.3 |
| 13年 (110人) | 1,067,574 | 878,262 | 82.3 | 189,312 | 17.7 |
| 14年 (110人) | 1,247,793 | 885,334 | 71.0 | 362,459 | 29.0 |
| 15年 (110人) | 1,070,302 | 894,658 | 83.6 | 175,644 | 16.4 |
| 16年 (109人) | 1,103,915 | 903,335 | 81.8 | 200,580 | 18.2 |
| 17年 (110人) | 1,129,430 | 918,528 | 81.3 | 210,902 | 18.7 |
| 18年 (110人) | 1,114,108 | 935,401 | 84.0 | 178,707 | 16.0 |
| 19年 (110人) | 1,094,029 | 905,045 | 82.7 | 188,984 | 17.3 |
| 20年 (113人) | 1,109,531 | 939,162 | 84.6 | 170,369 | 15.4 |
| 21年 (110人) | 1,115,348 | 904,845 | 81.1 | 210,503 | 18.9 |
| 22年 (113人) | 1,231,113 | 923,229 | 75.0 | 307,884 | 25.0 |
| 23年 (119人) | 1,289,486 (当初予算) | 955,664 | 74.1 | 333,822 | 25.9 |
| 24年 (126人) | 1,321,381 (当初予算) | 1,014,308 | 76.8 | 307,073 | 23.2 |

世帯数、人口に対する消防予算概況

| 年度別 | 区分 | 予 算 額 | 1世帯当りの消防予算 | 人口1人当りの消防予算 |
|-----|----|-----------------------------|-------------------------|-------------------------|
| 12 | | 1,072,154 <small>千円</small> | 32,611 <small>円</small> | 11,415 <small>円</small> |
| 13 | | 1,272,890 | 37,811 | 13,414 |
| 14 | | 1,115,098 | 32,801 | 11,739 |
| 15 | | 1,079,550 | 31,189 | 11,303 |
| 16 | | 1,103,915 | 30,804 | 11,342 |
| 17 | | 1,121,143 | 31,717 | 11,620 |
| 18 | | 1,132,745 | 31,274 | 11,737 |
| 19 | | 1,108,650 | 29,575 | 11,297 |
| 20 | | 1,099,338 | 29,072 | 11,253 |
| 21 | | 1,103,717 | 28,959 | 11,337 |
| 22 | | 1,145,707 | 30,295 | 11,983 |
| 23 | | 1,289,486 | 33,516 | 13,380 |
| 24 | | 1,321,381 | 34,427 | 13,680 |

予防関係

防火対象物

防火対象物 3,899件
危険物規制対象物 713件

防火管理者資格付与講習会

S46年～H23年講習会受講者総数 3,951人
H23年度講習会受講者数 72人

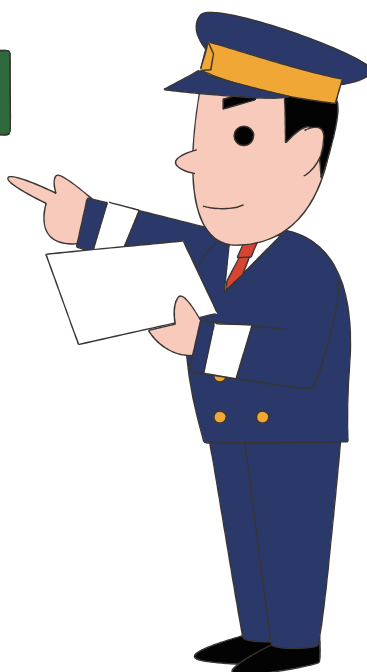

防火対象物数及び査察状況

| 市 別 | | 市 | 北 | 甲斐市 双葉地区 | 計 | 査察 件数 | 指示 件数 | |
|-----|---|--|------|-------------|-----|----------|----------|-----|
| 1 | イ | 劇場・映画館 | 2 | 5 | 1 | 8 | 2 | 7 |
| | ロ | 公会堂・集会場 | 26 | 86 | 10 | 122 | 9 | 30 |
| 2 | イ | キャバレー等 | | 1 | | 1 | | |
| | ロ | 遊技場等 | 6 | 1 | 4 | 11 | | |
| | ハ | 性風俗店等 | | | | | | |
| | ニ | カラオケボックス等 | 1 | | | 1 | | |
| 3 | イ | 待合・料理店等 | 5 | 2 | | 7 | 1 | 2 |
| | ロ | 飲食店 | 23 | 70 | 23 | 116 | 8 | 8 |
| 4 | | 百貨店・店舗等 | 46 | 75 | 18 | 139 | 35 | 78 |
| 5 | イ | 旅館・ホテル等 | 26 | 359 | 12 | 397 | 50 | 49 |
| | ロ | 共同住宅・寄宿舎等 | 267 | 261 | 153 | 681 | 1 | |
| 6 | イ | 病院・診療所等 | 20 | 10 | 7 | 37 | 2 | 1 |
| | ロ | 老人短期入所施設・養護老人ホーム等 | 14 | 16 | 3 | 33 | 19 | 23 |
| | ハ | 老人デイサービスセンター・保育所等 | 25 | 44 | 8 | 77 | 34 | 51 |
| | ニ | 幼稚園・特別支援学校 | 5 | | 1 | 6 | | |
| 7 | | 小学校・中学校等 | 26 | 82 | 28 | 136 | 12 | 9 |
| 8 | | 図書館・博物館等 | 2 | 34 | 1 | 37 | 32 | |
| 9 | イ | 蒸気浴場・熱気浴場等 | | | 1 | 1 | | |
| | ロ | 一般の公衆浴場等 | 2 | 10 | 2 | 14 | 1 | |
| 10 | | 車両の停車場・航空機の発着場等 | 1 | 3 | | 4 | 2 | |
| 11 | | 神社・教会等 | 15 | 45 | 3 | 63 | 14 | 4 |
| 12 | イ | 工場・作業場 | 253 | 343 | 57 | 653 | 33 | 46 |
| | ロ | スタジオ等 | | 1 | | 1 | | |
| 13 | イ | 自動車車庫・駐車場 | 19 | 25 | 5 | 49 | 7 | |
| | ロ | 格納庫 | | | | | | |
| 14 | | 倉庫 | 125 | 175 | 24 | 324 | 13 | 1 |
| 15 | | 事務所等 | 124 | 376 | 46 | 546 | 43 | 23 |
| 16 | イ | 複合用途防火対象物（その一部が1項から4項まで、5項イ、6項又は9項イの用途に供されるもの） | 71 | 189 | 24 | 284 | 19 | 25 |
| | ロ | イに掲げる複合用途防火対象物以外の複合用途防火対象物 | 52 | 77 | 9 | 138 | 6 | 8 |
| 17 | | 重要文化財建造物 | 4 | 8 | 1 | 13 | 13 | 3 |
| 合 計 | | | 1160 | 2298 | 441 | 3899 | 356 | 368 |

※ 防火対象物数は150㎡以上、棟単位とする。

対象物数は平成24年3月31日現在、査察回数、指示件数は平成23年4月～24年3月。

（指示件数については指示事項の合計数、1件の査察に複数指示の場合あり）

総務関係

予防関係

警防関係

救急関係

救助関係

通信関係

気象関係

その他

防火対象物定期点検報告・特例認定処理状況

(平成24年3月31日現在)

| 用途別 | | | 実施率 | 点検を要する対象物 | | 報告済対象物 | | 特例認定済対象物 | |
|-----|---|-------------------|--------|-----------|-----|--------|-----|----------|-----|
| | | | | 300人以上 | その他 | 300人以上 | その他 | 300人以上 | その他 |
| 1 | イ | 劇場・映画館 | 83.3% | 6 | | 5 | | | |
| | ロ | 公会堂・集会場 | 45.0% | 20 | | 7 | | 2 | |
| 2 | イ | キャバレー等 | | | | | | | |
| | ロ | 遊技場等 | 85.7% | 7 | | 6 | | | |
| | ハ | 性風俗店等 | | | | | | | |
| | ニ | カラオケボックス等 | | | | | | | |
| 3 | イ | 待合・料理店等 | | | | | | | |
| | ロ | 飲食店 | 100.0% | 3 | | 3 | | | |
| 4 | | 百貨店・店舗等 | 36.3% | 11 | | 4 | | | |
| 5 | イ | 旅館・ホテル等 | 53.8% | 5 | 8 | 1 | 3 | 2 | 1 |
| | ロ | 共同住宅・寄宿舎等 | | | | | | | |
| 6 | イ | 病院・診療所等 | 66.6% | 3 | | 2 | | | |
| | ロ | 老人短期入所施設・養護老人ホーム等 | 100.0% | | 1 | | 1 | | |
| | ハ | 老人デイサービスセンター・保育所等 | | | | | | | |
| | ニ | 幼稚園・特別支援学校 | | | | | | | |
| 9 | イ | 蒸気浴場・熱気浴場等 | | | | | | | |
| | ロ | 一般の公衆浴場等 | | | | | | | |
| 16 | イ | 複合用途防火対象物 | 64.5% | 30 | 1 | 15 | 3 | 2 | |
| 合計 | | | 60.0% | 85 | 10 | 43 | 7 | 6 | 1 |

建築物階層別一覧表

(平成24年3月31日現在)

| 区 分 | 市 別 | | | 合 計 |
|-----|-----|-----|---------|-----|
| | 韮崎市 | 北杜市 | 甲斐市双葉地区 | |
| 3 階 | 108 | 174 | 51 | 333 |
| 4 階 | 52 | 36 | 13 | 101 |
| 5 階 | 18 | 25 | 1 | 44 |
| 6 階 | 3 | 4 | 1 | 8 |
| 7 階 | 3 | 3 | | 6 |
| 8 階 | | 1 | | 1 |
| 計 | 184 | 243 | 66 | 493 |

防火管理者設置状況

(平成24年3月31日現在)

| 区 分 | 市 別 | | | 合 計 |
|------------------|-----|-----|---------|------|
| | 韮崎市 | 北杜市 | 甲斐市双葉地区 | |
| 防火管理者を必要とする対象物 | 287 | 755 | 112 | 1154 |
| 防火管理者が選任されている対象物 | 190 | 582 | 87 | 859 |

総務関係

予防関係

警防関係

救急関係

救助関係

通信関係

気象関係

その他

建築確認同意件数

(平成23年4月～平成24年3月)

| 用途別 | 市別 | 葦崎市 | 北杜市 | 甲斐市双葉地区 | 計 |
|-------------------|----|-----|-----|---------|----|
| 公会堂又は集会場 | | 1 | 2 | | 3 |
| 遊技場又はダンスホール | | | | | |
| 飲食店 | | 1 | 2 | | 3 |
| 百貨店・物品販売店舗 | | | 1 | | 1 |
| 旅館・ホテル | | | 1 | | 1 |
| 寄宿舎・下宿・共同住宅 | | 1 | 1 | 1 | 3 |
| 病院・診療所 | | | 1 | | 1 |
| 福祉施設等 | | 1 | | 1 | 2 |
| | | 1 | | 1 | 2 |
| 小学校・中学校・高等学校 | | | | | |
| 図書館・博物館・美術館 | | | 1 | | 1 |
| 公衆浴場の内蒸気浴場・熱気浴場 | | | | | |
| 上記に掲げる公衆浴場以外の公衆浴場 | | | | | |
| 神社・寺院・教会 | | | | | |
| 工場・作業所 | | 3 | 3 | | 6 |
| | | 4 | 2 | | 6 |
| 映画スタジオ・テレビスタジオ | | | | | |
| 倉庫 | | | | 1 | 1 |
| 上記用途に該当しない事業場 | | 5 | 4 | 4 | 13 |
| | | 1 | | | 1 |
| 複合用途（特定用途含む） | | | 2 | 1 | 3 |
| | | | 1 | | 1 |
| 複合用途（特定用途以外） | | | | | |
| 住宅 | | 3 | 3 | 4 | 10 |
| | | | 1 | 3 | 4 |
| その他 | | 13 | 5 | 2 | 20 |
| | | 1 | | | 1 |
| 計 | | 28 | 23 | 14 | 65 |
| | | 7 | 9 | 4 | 20 |

上段 新築

下段 増築、改築、用途変更

消防用設備等設置状況

(平成23年4月～平成24年3月)

| 用途別 | 市別 | | | |
|---------------------------|-----|-----|---------|-----|
| | 蕪崎市 | 北杜市 | 甲斐市双葉地区 | 計 |
| 消火器 | 10 | 28 | 5 | 43 |
| 屋内消火栓設備 | 1 | 4 | 1 | 6 |
| スプリンクラー設備 | 3 | 5 | 1 | 9 |
| 二酸化炭素消火設備 | | | | |
| 屋外消火栓設備 | 1 | 1 | | 2 |
| 動力消防ポンプ | | | | |
| 自動火災報知設備 | 6 | 4 | 21 | 31 |
| 漏電火災報知設備 | | 1 | | 1 |
| 非常警報設備 | 5 | 5 | 1 | 11 |
| 避難器具 | 1 | 1 | | 2 |
| 誘導灯 | 8 | 21 | 4 | 33 |
| 泡消火設備 | | | | |
| 消防用水 | | | | |
| ガス漏れ警報設備 | 1 | 1 | | 2 |
| 粉末消火設備 | | 1 | | 1 |
| 連結送水管 | | | | |
| 排煙設備 | | | | |
| 火災通報装置 | 3 | 6 | 2 | 11 |
| 必要とされる防火安全性能を有する 消防用設備 | | 2 | | 2 |
| 特殊消防用設備 | | | | |
| 計 | 39 | 80 | 35 | 154 |

総務関係

予防関係

警防関係

救急関係

救助関係

通信関係

気象関係

その他

火災予防条例に規定する届出処理件数

(平成23年4月～平成24年3月)

| 条 項 | 内 容 | 蕨 市 | 北 杜 市 | 甲 斐 市 双 葉 地 区 | 計 |
|----------------|--------------------------------|--------|-------------|---------------------------------|-----|
| 条例 43 条 | 防火対象物の使用開始届 | 26 | 47 | 9 | 82 |
| 条例 44 条 1 号 | 熱風炉設置届 | | 2 | | 2 |
| 条例 2 号 | 可燃性ガス又は蒸気を発生する炉設置届 | | | | |
| 条例 3 号 | 据付面積 2 m ² 以上の炉の設置届 | | | | |
| 条例 3 の 2 号 | 厨房設備の入力の合計が350kw毎時以上の厨房設備設 | | | | |
| 条例 4 号 | 入力70kw以上の温風暖房機設置届 | | | | |
| 条例 5 号 | ボイラー又は入力70kw以上の給湯湯沸設備設置届 | 3 | 16 | | 19 |
| 条例 6 号 | 乾燥設備設置届 | | | | |
| 条例 7 号 | サウナ設備設置届 | | | | |
| 条例 7 の 2 号 | 入力70kw以上のヒートポンプ冷暖房機設置届 | | | | |
| 条例 8 号 | 火花を生ずる設備設置届 | | | | |
| 条例 8 の 2 号 | 放電加工機設置届 | | | | |
| 条例 9 号 | 高圧又は特別高圧の変電設備設置届 | 8 | 10 | 2 | 20 |
| 条例 10 号 | 内燃機関による発電設備設置届 | 6 | 23 | 1 | 30 |
| 条例 11 号 | 蓄電池設備設置届 | 5 | 11 | 1 | 17 |
| 条例 12 号 | 設備容量 2 KVA以上のネオン管灯設備設置届 | | | | |
| 条例 13 号 | 水素ガスを充填する気球の設置届 | | | | |
| 条例 45 条 1 号 | 火災とまぎらわしい煙等の行為 | 34 | 155 | 19 | 208 |
| 条例 2 号 | 煙火打上げ又は仕掛け | 19 | 61 | 15 | 95 |
| 条例 3 号 | 催物の開催届 | 1 | 9 | 1 | 11 |
| 条例 4 号 | 水道の断水又は減水 | | | | |
| 条例 5 号 | 道路工事届 | 25 | 105 | 48 | 178 |
| 条例 46 条 1 号 | 指定数量未満の危険物の貯蔵取扱い届 | 6 | 48 | | 54 |
| // | 指定可燃物の貯蔵取扱い届 | | 1 | | 1 |
| 計 | | 133 | 488 | 96 | 717 |

防火管理者資格付与講習修了証交付状況

(平成24年3月31日現在)

| 年 別 | 区 分 | 講習会実施回数 | 男 | 女 | 合計 |
|-------|-------------|---------|-------|-----|-------|
| 累計 | (昭和46~平成8年) | 26 | 2,189 | 394 | 2,583 |
| 平成 9年 | | 1 | 109 | 19 | 128 |
| 平成10年 | | 1 | 85 | 11 | 96 |
| 平成11年 | | 1 | 101 | 22 | 123 |
| 平成12年 | | 1 | 94 | 19 | 113 |
| 平成13年 | | 1 | 81 | 17 | 98 |
| 平成14年 | | 1 | 83 | 16 | 99 |
| 平成15年 | | 1 | 72 | 21 | 93 |
| 平成16年 | | 1 | 69 | 22 | 91 |
| 平成17年 | | 1 | 63 | 22 | 85 |
| 平成18年 | | 1 | 62 | 30 | 92 |
| 平成19年 | | 1 | 54 | 14 | 68 |
| 平成20年 | | 1 | 56 | 14 | 70 |
| 平成21年 | | 1 | 46 | 22 | 68 |
| 平成22年 | | 1 | 62 | 10 | 72 |
| 平成23年 | | 1 | 57 | 15 | 72 |
| 合 計 | | 41 | 3,283 | 668 | 3,951 |

防火管理者再講習修了証交付状況

(平成24年3月31日現在)

| 年別 | 区分 | 実施回数 | 男 | 女 | 合計 |
|--------|----|------|----|---|----|
| 平成18年度 | | 第1回 | 29 | 2 | 31 |
| 平成20年度 | | 第2回 | 17 | | 17 |
| 合計 | | 2 | 46 | 2 | 48 |

用途別防火管理者資格付与状況

(平成23年11月10～11日実施)

| 防火対象物 | 人員 (人) | 防火対象物 | 人員 (人) | |
|-------------------------|--------|---------------|-------------------|---|
| 遊 技 場 | | 学 校 等 | 小 学 校 | 2 |
| 料 理 店 ・ 飲 食 店 | 2 | | 中 学 校 | 2 |
| 百 貨 店 ・ マ ー ケ ッ ト ・ 店 舗 | 6 | | 高 等 学 校 | 1 |
| 宿 泊 施 設 ・ 共 同 住 宅 | 3 | | 短 期 大 学 ・ 専 門 学 校 | 1 |
| 病 院 ・ 診 療 所 | 1 | 工 場 ・ 作 業 所 | 9 | |
| 保 育 所 ・ 幼 稚 園 | 4 | 官 公 署 | 14 | |
| 福 祉 更 生 施 設 | 15 | そ の 他 の 事 業 所 | 12 | |
| 合 計 | | | 72 | |

危険物規制対象物数

(平成24年3月31日現在)

| 区分 市別 | 貯蔵所 | | | | | | | | 取扱所 | | | 製 造 所 | 合 計 |
|-------------|-----------------------|--------------------------------------|--------------------------------------|--------------------------------------|--------------------------------------|--------------------------------------|-----------------------|--------|-----------------------|-----------------------|--------|-------------|--------|
| | 屋 内 貯 蔵 所 | 屋 外 タ ン ク 貯 蔵 所 | 屋 内 タ ン ク 貯 蔵 所 | 地 下 タ ン ク 貯 蔵 所 | 移 動 タ ン ク 貯 蔵 所 | 簡 易 タ ン ク 貯 蔵 所 | 屋 外 貯 蔵 所 | 小 計 | 給 油 取 扱 所 | 一 般 取 扱 所 | 小 計 | | |
| 韮崎市 | 26 | 14 | | 53 | 23 | | 1 | 117 | 37 | 36 | 73 | 1 | 191 |
| 北 杜 市 | 明野町 | 2 | 3 | 1 | 8 | | 1 | 15 | 3 | | 3 | | 18 |
| | 須玉町 | 6 | 4 | | 21 | 3 | | 34 | 11 | 7 | 18 | 1 | 53 |
| | 高根町 | 1 | 3 | 3 | 53 | 9 | | 69 | 11 | 8 | 19 | | 88 |
| | 長坂町 | 13 | 6 | | 32 | 1 | | 52 | 12 | 13 | 25 | 2 | 79 |
| | 大泉町 | 4 | 8 | | 16 | 2 | 1 | 31 | 6 | 8 | 14 | 2 | 47 |
| | 小湍沢町 | 3 | 13 | | 18 | 5 | | 39 | 6 | 8 | 14 | | 53 |
| | 白州町 | 26 | 5 | | 13 | 20 | 1 | 65 | 12 | 11 | 23 | 3 | 91 |
| | 武川町 | 4 | 6 | | 4 | 5 | | 19 | 9 | 9 | 18 | | 37 |
| 甲斐市 双葉地区 | 4 | 8 | | 12 | 14 | | | 38 | 9 | 9 | 18 | | 56 |
| 合 計 | 89 | 70 | 4 | 230 | 82 | 0 | 4 | 479 | 116 | 109 | 225 | 9 | 713 |

総務関係

予防関係

警防関係

救急関係

救助関係

通信関係

気象関係

その他

危険物関係事務処理状況

(平成23年1月～12月) (単位：件)

| 区分 | 種別 | 設置許可 | 変更許可 | 水圧検査 | 水張検査 | 完成検査 | 合計 |
|----------|-------|------|------|------|------|------|----|
| | 給油取扱所 | | 1 | 14 | | 1 | 14 |
| 一般取扱所 | | 5 | 13 | | | 17 | 35 |
| 地下タンク貯蔵所 | | 1 | | | | 1 | 2 |
| 屋外タンク貯蔵所 | | 2 | | | | 2 | 4 |
| 屋内タンク貯蔵所 | | | | | | | |
| 屋外貯蔵所 | | | | | | | |
| 屋内貯蔵所 | | 2 | | | | 2 | 4 |
| 移動タンク貯蔵所 | | 5 | 1 | | | 6 | 12 |
| 製造所 | | 1 | 4 | | | 5 | 10 |
| その他 | | | | | | | |
| 合計 | | 17 | 32 | | 1 | 47 | 97 |

| | | |
|---------|----------|----|
| 仮使用承認件数 | 給油取扱所 | 14 |
| | 一般取扱所 | 10 |
| | 地下タンク貯蔵所 | |
| | 屋外タンク貯蔵所 | |
| | 屋内タンク貯蔵所 | |
| | 製造所 | |
| | 合計 | 24 |

数量別危険物貯蔵所等の数

(平成24年3月31日現在)

| 製造所の別 数量の別 | 5 | 5 | 10 | 10 | 50 | 50 | 100 | 100 | 150 | 150 | 200 | 200 | 合 計 |
|---------------|-------------|------------------|-------------|------------------|-------------|------------------|-------------|------------------|-------------|------------------|-------------|-------------|--------|
| | 倍 以 下 | 倍 を こ え | 倍 以 下 | 倍 を こ え | 倍 以 下 | 倍 を こ え | 倍 以 下 | 倍 を こ え | 倍 以 下 | 倍 を こ え | 倍 以 下 | 倍 以 上 | |
| 屋内貯蔵所 | 36 | 15 | 25 | 4 | 7 | | | | | | 2 | | 89 |
| 屋外タンク貯蔵所 | 29 | 20 | 17 | 3 | | | | | | | 1 | | 70 |
| 屋内タンク貯蔵所 | 3 | 1 | | | | | | | | | | | 4 |
| 地下タンク貯蔵所 | 151 | 43 | 30 | 5 | | | | | | 1 | | | 230 |
| 移動タンク貯蔵所 | 45 | 3 | 14 | 19 | 1 | | | | | | | | 82 |
| 屋外貯蔵所 | 3 | 1 | | | | | | | | | | | 4 |
| 小計 | 267 | 83 | 86 | 31 | 8 | 1 | 3 | 479 | | | | | |
| 給油取扱所 | 8 | 11 | 35 | 17 | 23 | 11 | 11 | 116 | | | | | |
| 一般取扱所 | 50 | 32 | 17 | 4 | 1 | | 5 | 109 | | | | | |
| 小計 | 58 | 43 | 52 | 21 | 24 | 11 | 16 | 225 | | | | | |
| 製造所 | 1 | 2 | 3 | 3 | | | | 9 | | | | | |
| 合計 | 326 | 128 | 141 | 55 | 32 | 12 | 19 | 713 | | | | | |

総務関係

予防関係

警防関係

救急関係

救助関係

通信関係

気象関係

その他

警防関係

火災出動件数

年間火災発生件数 97件

年間火災発生間隔日数 3.8日

1件当たりの損害額 1,160千円

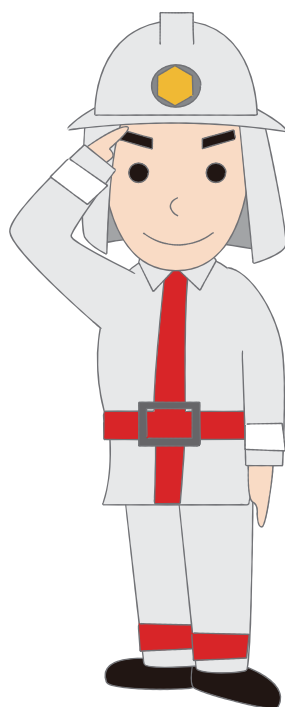

平成23年中における火災の概要（概数）

峡北広域行政事務組合消防本部

1 火災件数は97件で前年より43件増

平成23年の総火災件数は97件であり、前年に比べ43件（79.6%）の増加、1ヶ月当たり8.1件の火災が発生したことになります。

2 火災で一番多いのは建物火災

火災を4種別に区分し、種別比率をみると、その他火災が47.4%（46件）と最も多く、次いで、建物火災が28.9%（28件）、林野火災12.4%（12件）、車両火災11.3%（11件）となっています。

3 冬季から春季にかけて火災が多く 週末 午後が要注意

火災件数を季節的にみると、火災は火気を使用する機会が多い冬季から春季にかけて非常に多く発生し、1月から4月で70.1%（68件）を占めています。

また、曜日別では土曜日が多く17.6%（17件）で、次いで水曜日16.5%（16件）、金曜日が15.5%（15件）の順になります。

時間帯でみると8時から15時が57.8%（56件）、その中で12時から13時の間の火災が12.4%（12件）で最も多く、昼食の時間帯の出火や、作業、就業前の時間帯が多くなっています。

4 出火原因の第1位は火入れ・野焼き

出火原因で1番多いのは「火入れ・野焼き」で17件（17.5%）、「たき火」などが3件（3.1%）となっています。

5 火災による死者0名、負傷者は7名

火災による負傷者は7名で消火中、避難中に負傷しています。
また、建物火災のり災世帯は14世帯、り災者は33名です。

6 北杜市の火災が6割以上を占める

構成市別にみると、韮崎市が24件（24.7%）、北杜市が66件（68.1%）、甲斐市双葉地区が7件（7.2%）となり、北杜市で6割以上の火災が発生しています。

火災による損害額は総額で1億1200万円を超えています。

7 平成23年中の火災の傾向

火災総件数97件は過去10年で最も多い数字となりました。

火災種別でも、前年と比較して全ての種別で増加しました。

平成23年中に発生した火災の特徴としては、2月から4月にかけて天気の良い乾燥した日が続いたことにより、芝焼きやごみ焼却の延焼拡大が目立ちました。また、タバコの投げ捨てなど、火の不始末と思われる火災が多数発生しました。

依然として住民の生命財産に直接被害を及ぼす建物火災の発生割合が多く、地域住民、企業、学校などに火災予防の喚起啓発活動を実施していますが、全家庭で住宅用火災警報器が設置されることを切望します。

「峡北消防本部は、これからも火災予防を呼びかけていきます。」

平成23年度 全国統一防火標語

消したはず 決めつけしないで もう一度

平成23年中の出動件数

(平成23年1月1日～12月31日)

| 種別 | (県内件数) | 管内件数 | | | | | | | 増減 | 平成22年 | |
|------|--------|-------|------|-------|-------|-------|-------|-------|----|-------|--|
| | | 葦崎消防署 | 須玉分署 | 白州分署 | 北杜消防署 | 高根分署 | 小淵沢分署 | 増減 | | | |
| 火災出動 | 535 | 97 | 31 | 16 | 13 | 18 | 12 | 7 | 43 | 54 | |
| 建物 | 213 | 28 | 10 | 4 | 2 | 8 | 2 | 2 | 7 | 21 | |
| 林野 | 27 | 12 | 1 | 3 | 3 | | 3 | 2 | 7 | 5 | |
| 車両 | 48 | 11 | 3 | 2 | | 4 | 2 | | 1 | 10 | |
| その他 | 247 | 46 | 17 | 7 | 8 | 6 | 5 | 3 | 28 | 18 | |
| | | (概数) | | | | | | | | | |
| | | 平成23年 | 増減 | 平成22年 | | | | | | | |
| 救助出動 | | 77 | 17 | 60 | 119着信 | 6,524 | 449 | 6,075 | | | |

管内火災内訳一覧表（平成23年1月1日～12月31日）

| 区分 | 市別 | | | | |
|-----------|---------|---------|--------|---------|-------|
| | 合計 | 蕪崎市 | 北杜市 | 甲斐市双葉地区 | |
| 出火件数(件) | 計 | 97 | 24 | 66 | 7 |
| | 建物火災 | 28 | 8 | 18 | 2 |
| | 林野火災 | 12 | 1 | 11 | |
| | 車両火災 | 11 | 3 | 8 | |
| | その他火災 | 46 | 12 | 29 | 5 |
| 焼損棟数(棟) | 計 | 47 | 10 | 32 | 5 |
| | 全焼 | 23 | 5 | 14 | 3 |
| | 半焼 | 6 | 3 | 2 | 1 |
| | 部分焼 | 13 | 2 | 11 | 1 |
| 焼損面積 | 建物 (㎡) | 1,883 | 616 | 1,133 | 134 |
| | (表面積) | 272 | 34 | 238 | |
| | 林野 (a) | 174 | 2 | 172 | |
| 死傷者 | 死者 (名) | | | | |
| | 負傷者 (名) | 7 | | 7 | |
| り災世帯数 (戸) | 14 | 4 | 10 | | |
| り災人員 (人) | 33 | 11 | 22 | | |
| 損害額(千円) | 計 | 112,534 | 28,306 | 82,058 | 2,170 |
| | 建物火災 | 70,649 | 23,654 | 44,830 | 2,165 |
| | 林野火災 | 1,759 | | 1,759 | |
| | 車両火災 | 38,031 | 2,689 | 35,342 | |
| | その他火災 | 2,095 | 1,963 | 127 | 5 |

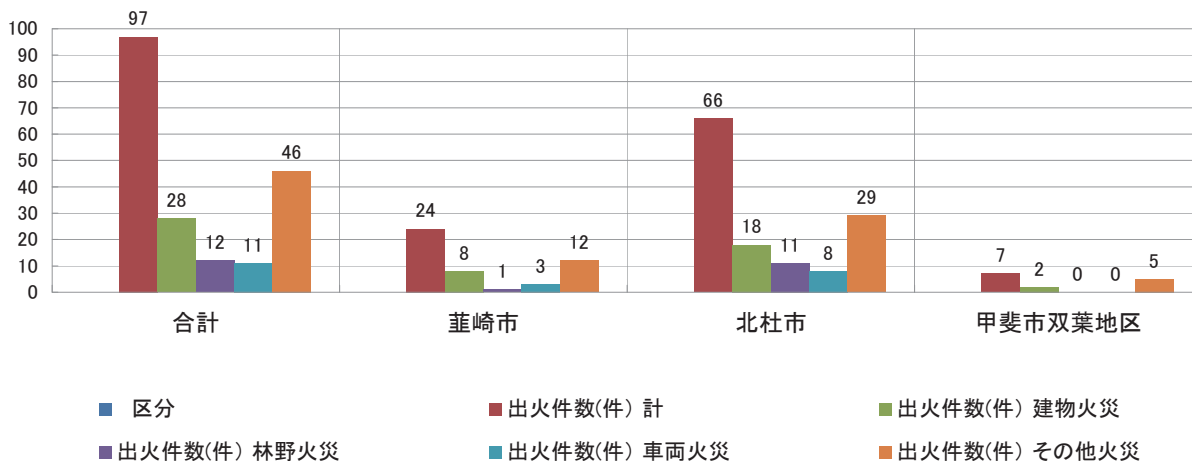

火災状況総括表(過去10年)

| 年 | 火災件数 | | | | 焼損棟数 | り災世帯 | り災人員 | 焼損面積 | | 死者(名) | 負傷者(名) | 損害額(千円) | | | | | |
|-----|------|----|----|----|------|------|------|------|---------------------|-------|--------|---------|---------|---------|-------|--------|-------|
| | 計 | 建物 | 林野 | 車両 | | | | その他 | 建物(m ²) | | | 林野(a) | 計 | 建物 | 林野 | 車両 | その他 |
| 14 | 77 | 32 | 11 | 3 | 31 | 45 | 12 | 18 | 2,793 | 263 | 4 | 1 | 166,901 | 145,997 | 0 | 4,823 | 940 |
| 表面積 | | | | | | | | | | | | | | | | | |
| 15 | 68 | 31 | 3 | 7 | 27 | 41 | 25 | 67 | 2,352 | 13 | 5 | 5 | 253,839 | 252,992 | 80 | 711 | 56 |
| 表面積 | | | | | | | | | | | | | | | | | |
| 16 | 60 | 28 | 4 | 5 | 23 | 36 | 14 | 25 | 912 | 51 | 1 | 2 | 23,698 | 19,537 | 0 | 4,121 | 40 |
| 表面積 | | | | | | | | | | | | | | | | | |
| 17 | 69 | 30 | 9 | 9 | 21 | 41 | 19 | 46 | 3,849 | 194 | 3 | 5 | 136,648 | 134,972 | 0 | 1,308 | 368 |
| 表面積 | | | | | | | | | | | | | | | | | |
| 18 | 66 | 23 | 8 | 10 | 25 | 29 | 12 | 34 | 1,365 | 449 | 4 | 2 | 120,191 | 117,432 | 303 | 2,036 | 420 |
| 表面積 | | | | | | | | | | | | | | | | | |
| 19 | 74 | 30 | 10 | 8 | 26 | 39 | 15 | 43 | 1,398 | 75 | 1 | 4 | 68,127 | 64,381 | 16 | 3,395 | 335 |
| 表面積 | | | | | | | | | | | | | | | | | |
| 20 | 67 | 24 | 4 | 8 | 31 | 25 | 16 | 38 | 1,166 | 21 | 2 | 4 | 83,950 | 73,829 | 0 | 8,409 | 1,712 |
| 表面積 | | | | | | | | | | | | | | | | | |
| 21 | 89 | 31 | 11 | 10 | 37 | 48 | 21 | 49 | 3,232 | 98 | 3 | 5 | 260,668 | 251,780 | 0 | 8,606 | 282 |
| 表面積 | | | | | | | | | | | | | | | | | |
| 22 | 54 | 21 | 5 | 10 | 18 | 27 | 13 | 25 | 1,198 | 12 | 2 | 5 | 72,853 | 68,966 | 0 | 3,885 | 2 |
| 表面積 | | | | | | | | | | | | | | | | | |
| 23 | 97 | 28 | 12 | 11 | 46 | 47 | 14 | 33 | 1,883 | 174 | 0 | 7 | 112,534 | 70,649 | 1,759 | 38,031 | 2,095 |
| 表面積 | | | | | | | | | | | | | | | | | |

出火原因別火災発生件数

(平成23年1月1日～12月31日)

| 原因 | 台 | 合計 | たばこ | コンロ | 焼却炉 | ストーブ | こたつ | ポイラー | 風呂かまど | 電気電話等 | 配線機器 | 配線器具 | 火遊び | マッチ | ライター | 煙道排気管 | たき火 | 溶接・灯火 | 衝突の火花 | 火入れ | 火野焼き | 放火 | 放火の疑い | その他 | 原因不明 |
|-----|----|----|-----|-----|-----|------|-----|------|-------|-------|------|------|-----|-----|------|-------|-----|-------|-------|-----|------|----|-------|-----|------|
| 建物 | 28 | 28 | 1 | | | 2 | 1 | | | | 1 | | | | | 1 | 2 | | | | 1 | | 7 | 11 | |
| 林野 | 12 | 12 | 1 | | | | | | | | | | | | | 1 | | | | | 1 | | 4 | 6 | |
| 車両 | 11 | 11 | | | | | | | | | | | | | | | | | 2 | | | | 5 | 4 | |
| その他 | 46 | 46 | | 2 | 2 | | | | | | | | 2 | 2 | 2 | | 1 | | | | 15 | | 10 | 14 | |
| 計 | 97 | 97 | 2 | 2 | 2 | 2 | 1 | 1 | 0 | 1 | 1 | 2 | 2 | 2 | 2 | 1 | 3 | | 2 | 17 | | 26 | 35 | | |

原因別火災件数

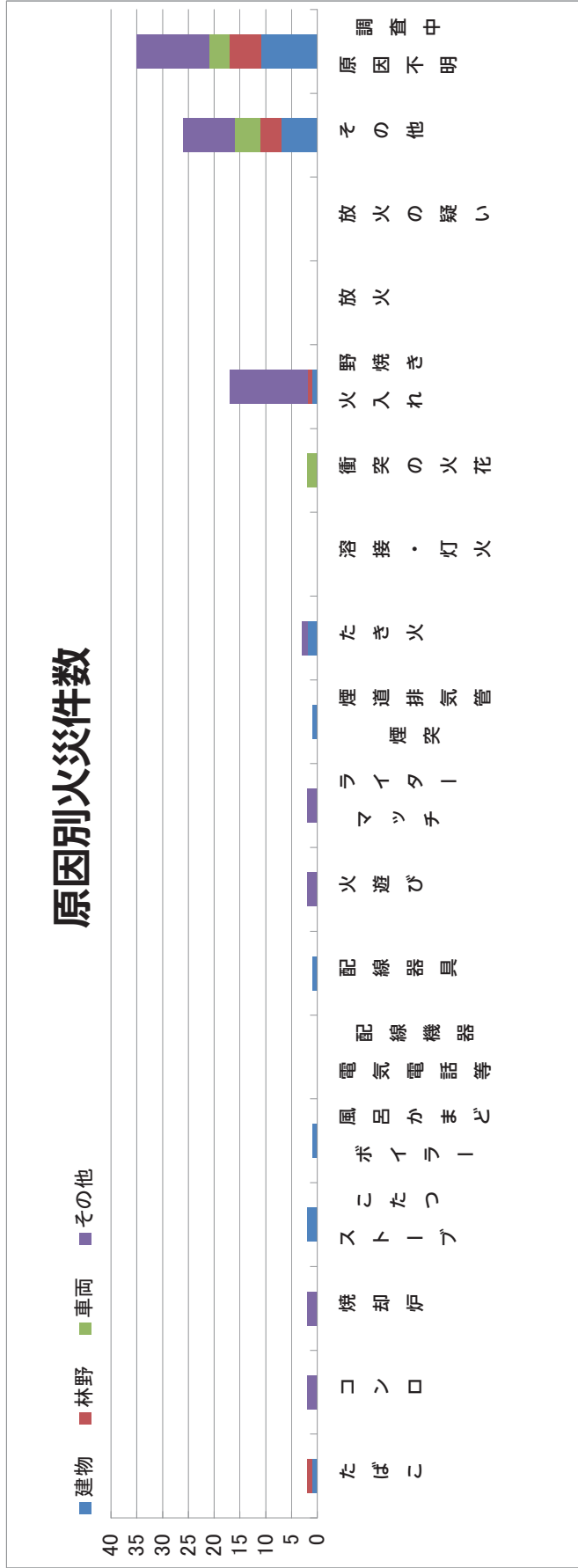

出火時間別火災件数

| 区分 | | 建物 | 林野 | 車両 | その他 | 計 | |
|----|----|-------|----|----|-----|----|----|
| 昼 | 午前 | 6~7 | 1 | | | 1 | |
| | | 7~8 | 1 | | | 1 | |
| | | 8~9 | 3 | 1 | 2 | 1 | 7 |
| | | 9~10 | | 2 | 1 | 4 | 7 |
| | | 10~11 | | | 1 | 4 | 5 |
| | | 11~12 | | | | 6 | 6 |
| | 午後 | 12~13 | 1 | 1 | 2 | 8 | 12 |
| | | 13~14 | 1 | | | 7 | 8 |
| | | 14~15 | 2 | 2 | 1 | 6 | 11 |
| | | 15~16 | | 1 | | 1 | 2 |
| | | 16~17 | 2 | | | 3 | 5 |
| | | 17~18 | 1 | | | 1 | 2 |
| 夜 | 午後 | 18~19 | 3 | | 1 | 4 | |
| | | 19~20 | 2 | 1 | 1 | 1 | 5 |
| | | 20~21 | 1 | 1 | 1 | 1 | 4 |
| | | 21~22 | 3 | 1 | | | 4 |
| | | 22~23 | 1 | 1 | | 1 | 3 |
| | | 23~24 | 1 | | | | 1 |
| | 午前 | 0~1 | | | | | 0 |
| | | 1~2 | | | | | 0 |
| | | 2~3 | | 1 | 1 | | 2 |
| | | 3~4 | 2 | | | | 2 |
| | | 4~5 | 2 | | | | 2 |
| | | 5~6 | | | 1 | 1 | 2 |
| | 不明 | 1 | | | | 1 | |
| 計 | | 28 | 12 | 11 | 46 | 97 | |

時間別火災件数

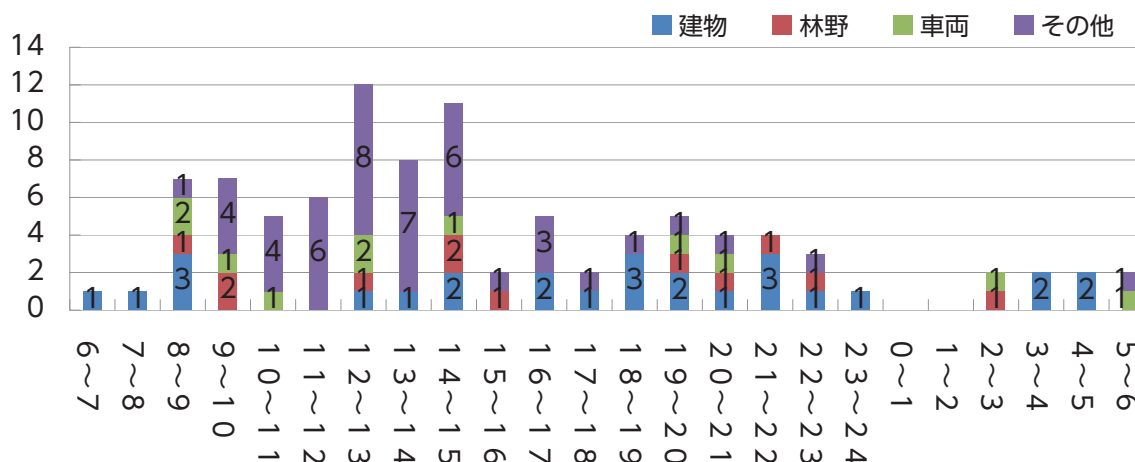

救助活動のための機械器具等の保有状況

| 品名 | 数量 | 品名 | 数量 |
|-------------------|----|--------------------|----|
| (一般救助用器具) | | (呼吸保護用器具) | |
| かぎ付きはしご | 2 | 空気呼吸器 | 8 |
| 三連はしご | 2 | 空気補充用ボンベ | 10 |
| 金属製折りたたみはしご又はワイヤー | 2 | 酸素呼吸器 | 6 |
| 空気式救助マット | 2 | 防塵マスク | 9 |
| 救命索発射銃 | 7 | 送排風機 | 2 |
| サバイバースリング又は救命用縛帯 | 7 | (隊員保護用器具) | |
| 平担架 | 7 | 耐電手袋 | 8 |
| (重量物排除用器具) | | 耐電衣 | 4 |
| 油圧ジャッキ | 2 | 耐電ズボン | 4 |
| 油圧スプレッダー | 2 | 耐電長靴 | 4 |
| 可搬ウィンチ | 2 | 防塵メガネ | 6 |
| マンホール救助器具 | 2 | 防毒マスク | 1 |
| マット型空気ジャッキ | 2 | 化学防護服(陽圧式化学防護服を除く) | 12 |
| 大型油圧スプレッダー | 2 | 陽圧式化学防護服 | 7 |
| 救助用支柱器具 | 1 | 放射線防護服 | 1 |
| チェーンブロック | 2 | (水難救助用器具) | |
| (切断用器具) | | 救命胴着 | 12 |
| エンジンカッター | 3 | 救命浮環 | 2 |
| ガス溶断器 | 2 | 浮標 | 2 |
| チェーンソー | 2 | 救命ボート | 2 |
| 鉄線カッター | 2 | (山岳救助用器具) | |
| 空気鋸 | 2 | 登山器具 | 1 |
| 大型油圧切断機 | 2 | バスケット型担架 | 2 |
| 空気切断機 | 2 | (検索用器具) | |
| (破壊用器具) | | 簡易画像探索機 | 1 |
| 万能斧 | 3 | (その他の救助用器具) | |
| ハンマー | 2 | 投光器 | 2 |
| 携帯用コンクリート破壊器具 | 2 | 携帯投光器 | 3 |
| 削岩機 | 1 | 携帯拡声器 | 1 |
| ハンマドリル | 2 | 応急処置用セット | 2 |
| (測定用器具) | | 車両移動器具 | 1 |
| 可燃性ガス測定器 | 6 | 緩降機 | 2 |
| 有毒ガス測定器 | 2 | 都市型救助資機材 | 2 |
| 酸素濃度測定器 | 6 | 発電機 | 2 |
| 放射線測定器 | 1 | | |

総務関係

予防関係

警防関係

救急関係

救助関係

通信関係

気象関係

その他

救急関係

救急出動件数

年間救急出動件数 3,919件
1日当たりの救急出動件数 10.7件

事故種別状況

第1位 急病 2,460件
第2位 一般負傷 620件

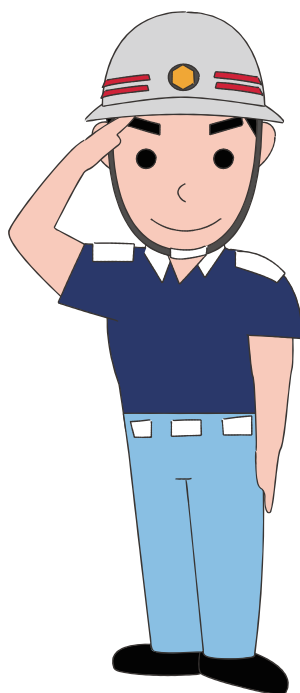

平成23年中における救急活動

1 救急出場件数は3919件、前年より382件増加

平成23年の救急出動件数は3919件で前年に比べ382件増加しました。

日当たりの平均件数は10.7件、搬送人員は3729人で361人増加し、管内人口の約27人に1人が搬送されたこととなります。

2 救急出動で一番多いのは急病

救急事故種別の構成比率（出動件数・搬送人員）は、急病が全体の62.8%（2460人）、搬送人員の61.4%（2290人）で半数以上を占めています。次いで一般負傷15.8%（620件）、同15%（596人）、交通事故11%（432件）同12.5%（466人）、その他が3.4%（134件）、同2.9%（107人）でした。

前年比では、急病が319件（318人）、一般負傷81件（78人）の増、その他21件（15人）の増、交通事故15件（37人）減となっています。

3 高速道路における救急出場は61件

管内を中央自動車道が縦断、中部横断道が横断するように走っており、出動は4カ所のインターチェンジ、双葉サービスエリア（スマートインターチェンジ）等を利用して対応しています。

中央自動車道の救急出場件数・搬送人員は交通事故37件（31人）、急病19件（16人）、一般負傷3件（3人）、火災1件（1人）、自損1件（1人）、その他2件（2人）で計61件（52人）出動しました。中部横断自動車道への出動はありませんでした。

4 軽症者の搬送が40%以上を占める

救急搬送人員は3729人、内訳は、軽症1625人（43.6%）で、中等症1628人（43.7%）、重症423人（11.3%）、死亡/その他53人（1.4%）でした。

月別救急活動状況

(平成23年1月～12月)
(単位) 上段：件 下段：人

| 月別 | 区分 | 計 | 救急事故種別 | | | | | | | | | | |
|-----|------|-------|--------|-------|------|------|----|----|------|----|------|----|-----|
| | | | 交通事故 | 急病 | 一般負傷 | 労働災害 | 加害 | 自損 | 運動競技 | 火災 | 自然災害 | 水難 | その他 |
| 1 | 出動件数 | 306 | 24 | 217 | 36 | 1 | 1 | 3 | 2 | 1 | | | 21 |
| | 搬送人員 | 282 | 27 | 191 | 35 | 1 | 1 | 3 | 2 | 1 | | | 21 |
| 2 | 出動件数 | 265 | 31 | 167 | 39 | 1 | 1 | 3 | 1 | 2 | | | 20 |
| | 搬送人員 | 256 | 32 | 160 | 36 | 1 | | 2 | 1 | 2 | | | 22 |
| 3 | 出動件数 | 309 | 25 | 212 | 40 | 3 | | 5 | 2 | 2 | | | 20 |
| | 搬送人員 | 294 | 26 | 197 | 40 | 3 | | 5 | 2 | 2 | | | 19 |
| 4 | 出動件数 | 296 | 29 | 194 | 41 | 2 | 1 | 2 | 4 | 1 | | | 22 |
| | 搬送人員 | 282 | 32 | 182 | 40 | 2 | 1 | | 3 | | | | 22 |
| 5 | 出動件数 | 283 | 40 | 159 | 52 | 4 | 1 | 2 | 4 | | | | 21 |
| | 搬送人員 | 267 | 48 | 140 | 49 | 4 | | 1 | 4 | | | | 21 |
| 6 | 出動件数 | 326 | 32 | 205 | 48 | 6 | 1 | 3 | 1 | | | | 30 |
| | 搬送人員 | 310 | 36 | 188 | 45 | 6 | 1 | 3 | 1 | | | | 30 |
| 7 | 出動件数 | 362 | 48 | 221 | 59 | | 2 | 6 | 4 | | | 1 | 21 |
| | 搬送人員 | 344 | 51 | 211 | 56 | | 1 | 2 | 4 | | | | 19 |
| 8 | 出動件数 | 437 | 60 | 248 | 77 | 1 | 3 | 5 | 2 | | | 6 | 35 |
| | 搬送人員 | 424 | 66 | 240 | 76 | 1 | 2 | 3 | 2 | | | | 34 |
| 9 | 出動件数 | 360 | 39 | 222 | 63 | 1 | 2 | 6 | 5 | 1 | | | 21 |
| | 搬送人員 | 337 | 39 | 206 | 59 | 1 | 2 | 3 | 6 | 1 | | | 20 |
| 10 | 出動件数 | 303 | 27 | 192 | 55 | 4 | 1 | | 7 | | | | 17 |
| | 搬送人員 | 289 | 28 | 180 | 53 | 4 | 1 | | 7 | | | | 16 |
| 11 | 出動件数 | 318 | 45 | 183 | 56 | 4 | 2 | 3 | 1 | | | | 24 |
| | 搬送人員 | 311 | 45 | 176 | 56 | 4 | 2 | 3 | 1 | | | | 24 |
| 12 | 出動件数 | 354 | 32 | 240 | 54 | 4 | | 2 | | 1 | | | 21 |
| | 搬送人員 | 333 | 36 | 219 | 51 | 3 | | 1 | | 1 | | | 22 |
| 合計 | 出動件数 | 3,919 | 432 | 2,460 | 620 | 31 | 15 | 40 | 33 | 8 | | 7 | 273 |
| | 搬送人員 | 3,729 | 466 | 2,290 | 596 | 30 | 11 | 26 | 33 | 7 | | | 270 |
| 22年 | 出動件数 | 3,537 | 447 | 2,141 | 539 | 21 | 8 | 40 | 35 | 6 | | 4 | 296 |
| | 搬送人員 | 3,368 | 503 | 1,972 | 518 | 19 | 7 | 26 | 35 | 5 | | | 283 |
| 21年 | 出動件数 | 3,359 | 422 | 2,050 | 521 | 50 | 10 | 43 | 26 | 7 | | 2 | 228 |
| | 搬送人員 | 3,198 | 475 | 1,891 | 496 | 44 | 10 | 26 | 26 | 4 | | 1 | 225 |
| 20年 | 出動件数 | 3,486 | 431 | 2,085 | 544 | 43 | 12 | 47 | 28 | 7 | 2 | | 287 |
| | 搬送人員 | 3,247 | 453 | 1,880 | 512 | 44 | 10 | 34 | 28 | 4 | 1 | | 281 |
| 19年 | 出動件数 | 3,606 | 512 | 2,181 | 514 | 37 | 7 | 42 | 28 | 3 | | | 282 |
| | 搬送人員 | 3,457 | 563 | 2,015 | 499 | 38 | 7 | 31 | 29 | 3 | | | 272 |
| 18年 | 出動件数 | 3,568 | 496 | 2,094 | 499 | 43 | 8 | 46 | 34 | 3 | | 4 | 341 |
| | 搬送人員 | 3,444 | 578 | 1,944 | 478 | 36 | 7 | 33 | 33 | 4 | | 2 | 329 |

救急活動状況

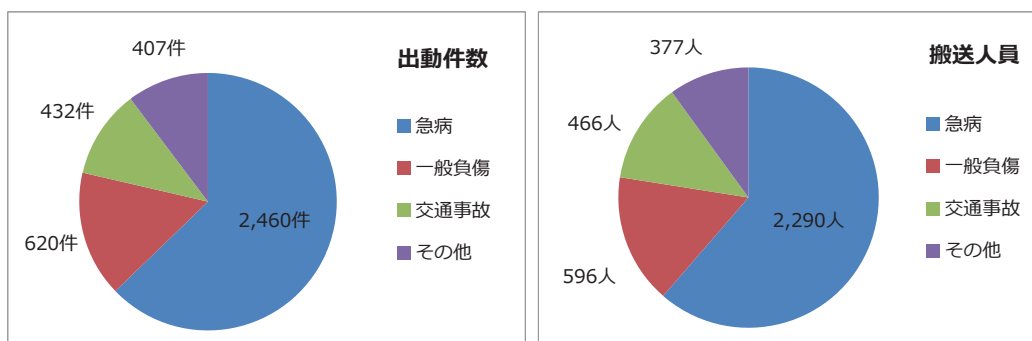

月別・医療機関別搬送人員状況

(平成23年1月～12月) (単位：人)

| 病院 | | 月別 | 1 | 2 | 3 | 4 | 5 | 6 | 7 | 8 | 9 | 10 | 11 | 12 | 合計 |
|---------|----------|----------|-----|-----|-----|-----|-----|-----|-----|-----|-----|-----|-----|-----|-------|
| 管内医療機関 | 救急告示病院 | 韮崎市立病院 | 81 | 65 | 100 | 85 | 92 | 81 | 99 | 121 | 112 | 82 | 89 | 91 | 1,098 |
| | | 北杜市立塩川病院 | 29 | 30 | 30 | 37 | 24 | 42 | 37 | 55 | 44 | 28 | 42 | 37 | 435 |
| | | 北杜市立甲陽病院 | 38 | 31 | 34 | 36 | 30 | 42 | 61 | 60 | 40 | 49 | 41 | 39 | 501 |
| | | 韮崎相互病院 | 15 | 16 | 9 | 5 | 10 | 10 | 14 | 19 | 14 | 10 | 12 | 22 | 156 |
| | 武川診療所 | 1 | | 2 | 2 | 2 | | 1 | 2 | | | | 1 | 11 | |
| | 白州診療所 | | | | | | | | | | | | 1 | | 1 |
| | 県立北病院 | | 1 | | 2 | 2 | 1 | | | | 1 | 1 | | | 8 |
| | 東ヶ丘病院 | | | | | | | | | | | | | | |
| | 秋山脳外科 | 2 | 1 | 2 | 1 | 2 | 1 | | 2 | 4 | 3 | 2 | 3 | | 23 |
| | その他 | 1 | 1 | | | | | 1 | 5 | 3 | | 2 | | | 13 |
| 県内医療機関 | 県立中央病院 | 23 | 27 | 22 | 23 | 19 | 35 | 32 | 37 | 24 | 23 | 25 | 28 | | 318 |
| | 県中救命センター | 6 | 11 | 9 | 9 | 10 | 13 | 8 | 10 | 9 | 14 | 15 | 12 | | 126 |
| | 国立甲府病院 | 9 | 8 | 10 | 9 | 5 | 6 | 8 | 7 | 5 | 6 | 3 | 5 | | 81 |
| | 甲府共立病院 | 16 | 18 | 20 | 19 | 17 | 14 | 20 | 22 | 15 | 8 | 12 | 21 | | 202 |
| | 巨摩共立病院 | 5 | 1 | 2 | 3 | 2 | 3 | 4 | 10 | 6 | 4 | 5 | 2 | | 47 |
| | 山梨大付属病院 | 9 | 5 | 12 | 12 | 8 | 12 | 10 | 10 | 9 | 8 | 15 | 5 | | 115 |
| | 山梨病院 | 8 | 10 | 4 | 4 | 6 | 6 | 10 | 5 | 9 | 10 | 6 | 14 | | 92 |
| | 市立甲府病院 | 8 | 6 | 14 | 8 | 4 | 10 | 8 | 7 | 6 | 7 | 5 | 11 | | 94 |
| | 甲府脳神経外科 | 3 | 3 | 3 | 3 | 5 | 4 | 5 | 8 | 5 | 3 | 7 | 4 | | 53 |
| | 城南病院 | 1 | 3 | 1 | | 3 | 3 | 1 | | 2 | 4 | 2 | 4 | | 24 |
| | 白根徳洲会病院 | 6 | 2 | 4 | 3 | 5 | 4 | 5 | 7 | 5 | 7 | 10 | 7 | | 65 |
| | その他 | 3 | 1 | 2 | 1 | 3 | 5 | 2 | 4 | 1 | 4 | 1 | 6 | | 33 |
| | 県外医療機関 | 諏訪赤十字病院 | | | 1 | | 1 | 1 | 1 | 1 | 1 | 2 | | | 1 |
| 佐久総合病院 | | | | | | | | | | | | | | 1 | 1 |
| 富士見高原病院 | | 18 | 15 | 13 | 19 | 17 | 15 | 18 | 30 | 19 | 16 | 15 | 19 | | 214 |
| その他 | | | 1 | | 1 | | 1 | | 2 | 2 | 2 | 1 | | | 10 |
| 合計 | | | 282 | 256 | 294 | 282 | 267 | 310 | 344 | 424 | 337 | 289 | 311 | 333 | 3,729 |

総務関係

予防関係

警防関係

救急関係

救助関係

通信関係

気象関係

その他

市別・事故別救急出動件数

(平成23年1月～12月)

| 区分 | 市別 | 韮崎市 | 北杜市 | 甲斐市双葉地区 | 管外 | 計 |
|-------|----|-------|-------|---------|----|-------|
| 交通事故 | | 146 | 197 | 52 | 37 | 432 |
| 急病 | | 763 | 1,343 | 335 | 19 | 2,460 |
| 一般負傷 | | 153 | 383 | 81 | 3 | 620 |
| 労働災害 | | 12 | 16 | 3 | | 31 |
| 加害 | | 4 | 7 | 4 | | 15 |
| 自損行為 | | 10 | 26 | 3 | 1 | 40 |
| 運動競技 | | 13 | 17 | 3 | | 33 |
| 火災 | | | 7 | | 1 | 8 |
| 自然災害 | | | | | | |
| 水難 | | | 7 | | | 7 |
| その他 | | 95 | 161 | 17 | | 273 |
| 合計 | | 1,196 | 2,164 | 498 | 61 | 3,919 |
| 平成22年 | | 1,053 | 2,028 | 446 | 10 | 3,537 |
| 平成21年 | | 997 | 1,968 | 375 | 19 | 3,359 |
| 平成20年 | | 1,054 | 2,043 | 376 | 13 | 3,486 |
| 平成19年 | | 1,109 | 2,064 | 424 | 9 | 3,606 |
| 平成18年 | | 1,074 | 2,071 | 404 | 19 | 3,568 |

市別救急出動件数

(平成23年1月～12月)



(管外出動61件は除く。)

総務関係

予防関係

警防関係

救急関係

救助関係

通信関係

気象関係

その他

時間別救急出動件数

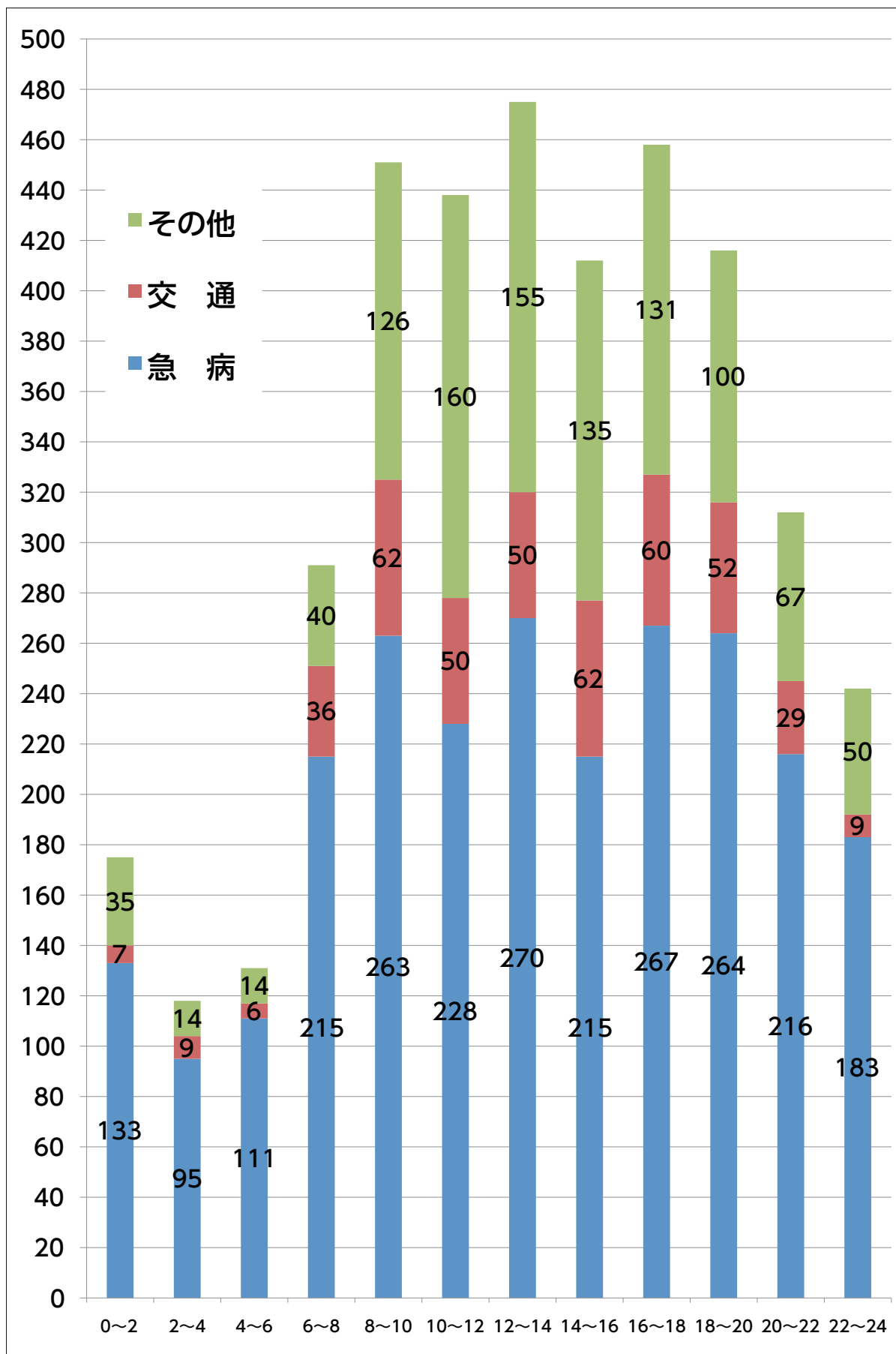

救助関係

救助出動件数

(中央自動車道及び中部横断自動車道を含む) 77件



市別救助出動件数（管内）

（平成23年1月～12月）

| 種別 市別 | 火災 | 交通事故 | 水難事故 | 自然災害 | 機械事故 | 建物事故 | ガス事故 | その他事故 | 計 |
|----------|----|------|------|------|------|------|------|-------|----|
| 葦崎市 | | 10 | | | 2 | | 1 | 8 | 21 |
| 北杜市 | 1 | 20 | 4 | | 3 | | | 13 | 41 |
| 甲斐市双葉地区 | | 4 | | | 1 | | 1 | | 6 |
| その他 | | 9 | | | | | | | 9 |
| 計 | 1 | 43 | 4 | | 6 | | 2 | 21 | 77 |

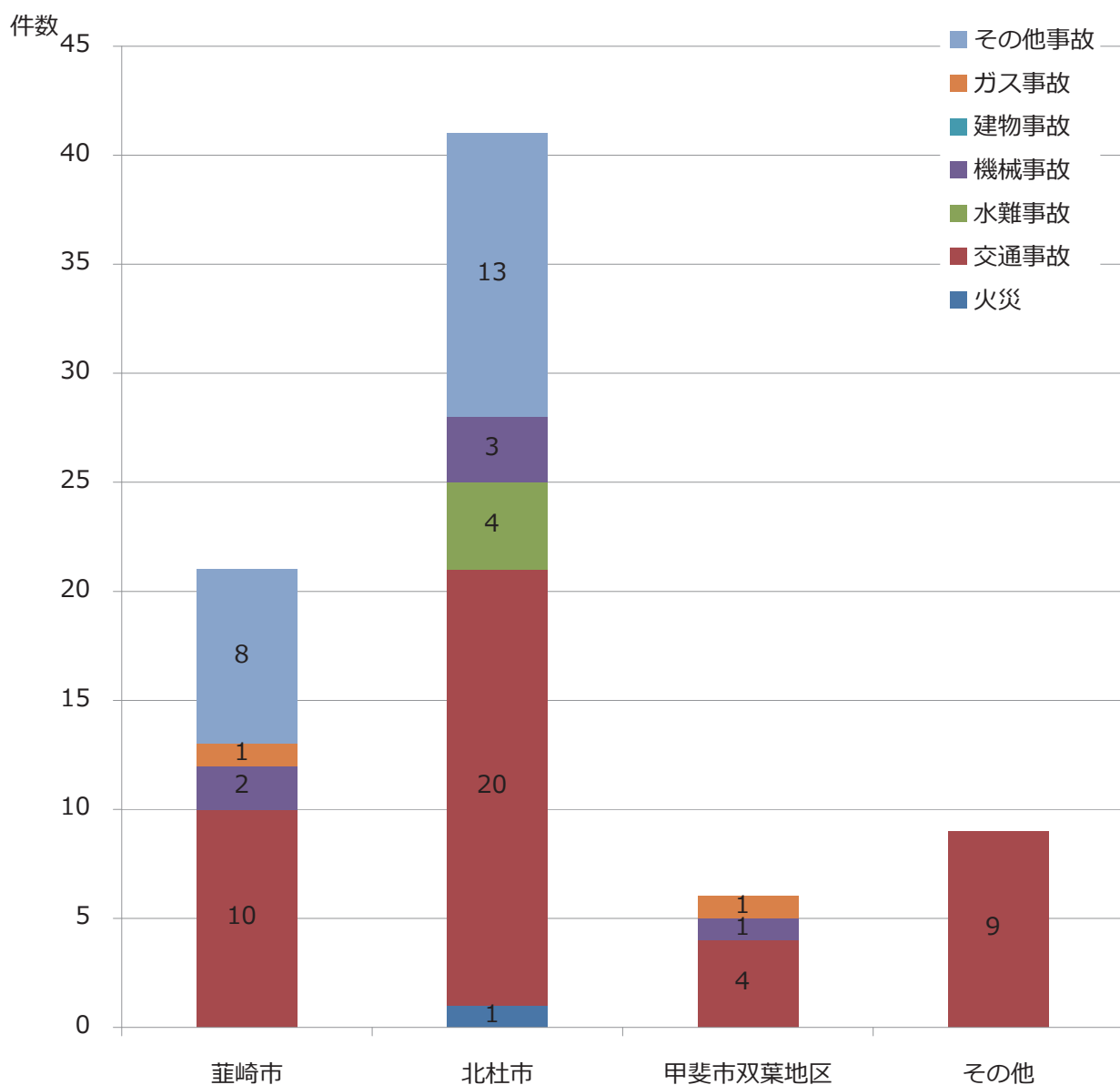

通信関係

119番受信状況

1日当たりの受信件数 17.9件

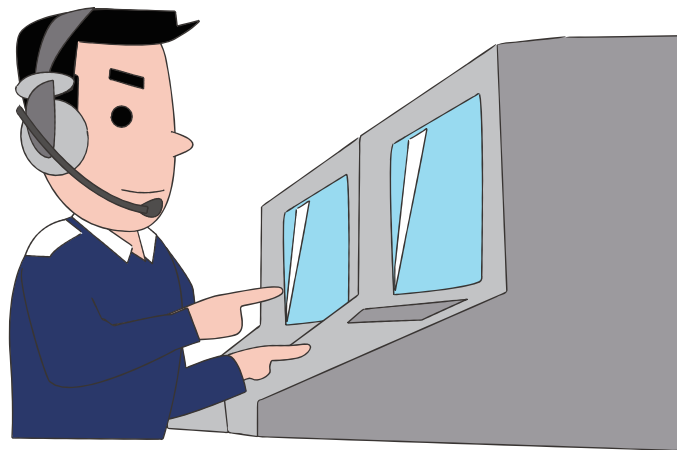

119番受信状況

(平成23年1月～12月)

| 月別 区分 | 1 | 2 | 3 | 4 | 5 | 6 | 7 | 8 | 9 | 10 | 11 | 12 | 計 |
|-------------------|-----|-----|-----|-----|-----|-----|-----|-----|-----|-----|-----|-----|-------|
| 火災・偵察等 | 23 | 18 | 40 | 44 | 30 | 10 | 18 | 23 | 25 | 16 | 9 | 26 | 282 |
| 救急・救助 | 308 | 273 | 315 | 302 | 289 | 332 | 370 | 445 | 372 | 306 | 324 | 360 | 3,996 |
| 間違い電話 | 3 | 5 | 7 | 9 | 10 | 15 | 14 | 14 | 14 | 7 | 12 | 6 | 116 |
| 問合せ相談 | 72 | 41 | 76 | 53 | 40 | 45 | 69 | 74 | 43 | 44 | 49 | 63 | 669 |
| いたずら | | | 3 | 5 | 8 | 3 | 3 | 4 | 4 | 5 | 3 | | 38 |
| 119試験 通報試験 | 29 | 38 | 32 | 33 | 48 | 46 | 52 | 35 | 39 | 59 | 64 | 48 | 523 |
| 辞 退 無言等 その他 | 75 | 58 | 101 | 108 | 74 | 77 | 83 | 83 | 87 | 45 | 49 | 60 | 900 |
| 合 計 | 510 | 433 | 574 | 554 | 499 | 528 | 609 | 678 | 584 | 482 | 510 | 563 | 6,524 |

総務関係

予防関係

警防関係

救急関係

救助関係

通信関係

気象関係

その他

月別テレホンガイド利用状況

(平成23年1月～12月)

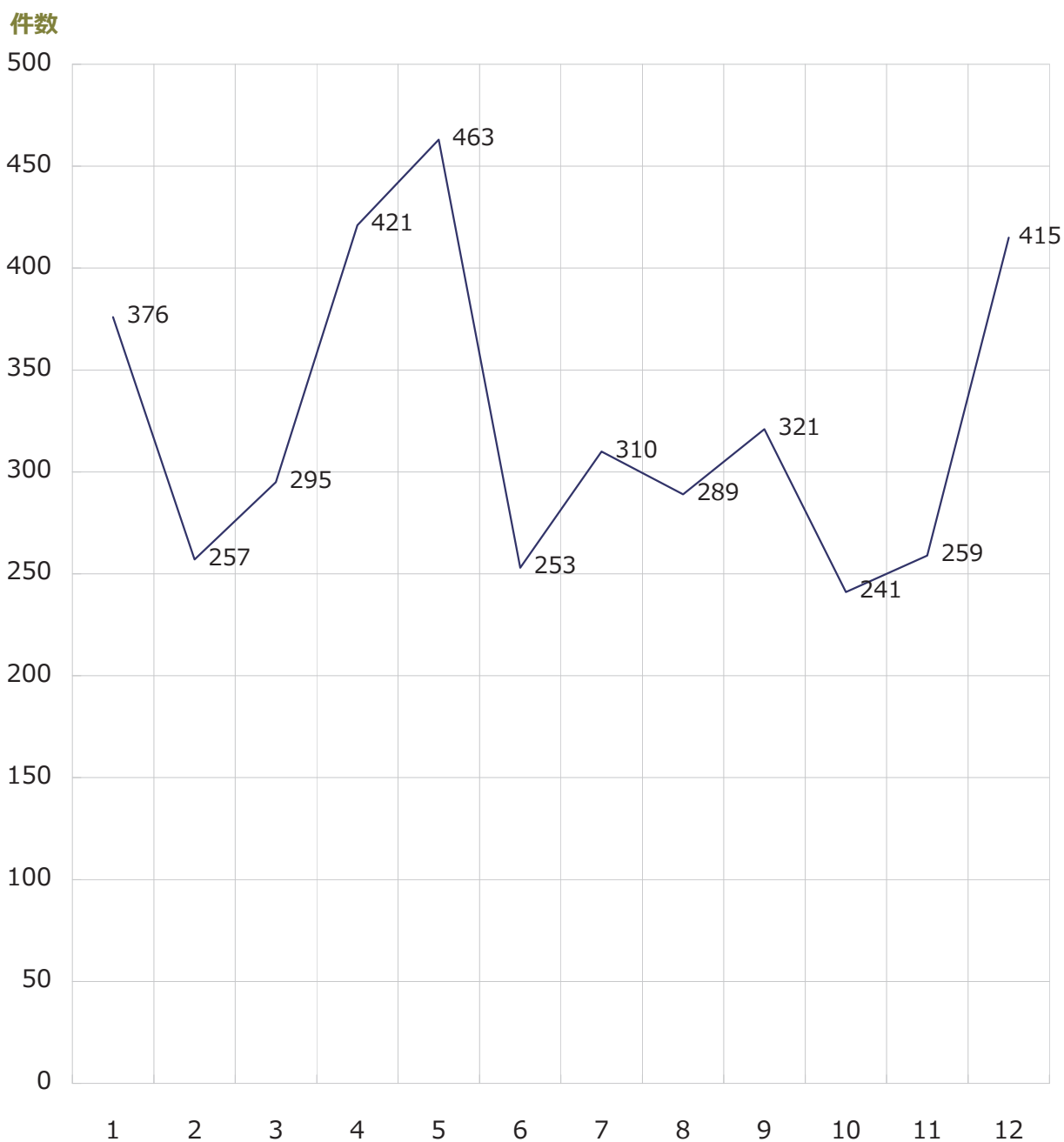

総務関係

予防関係

警防関係

救急関係

救助関係

通信関係

気象関係

その他

ふれあいペンダント市別設置数

(平成23年4月1日現在)

| 項目 | 市別 | | | |
|------|-----|-----|---------|-----|
| | 葦崎市 | 北杜市 | 甲斐市双葉地区 | 計 |
| 加入者数 | 138 | 141 | 8 | 287 |

ふれあいペンダント市別受信状況

(平成23年1月～12月) (単位：件)

| 項目 | 市別 | | | | |
|---------|-----|-----|---------|----|-----|
| | 葦崎市 | 北杜市 | 甲斐市双葉地区 | 計 | |
| 緊急通報 | 誤報 | 71 | 98 | 4 | 173 |
| | 救急等 | 11 | 10 | | 21 |
| 協力員確認要請 | 5 | 5 | | 10 | |

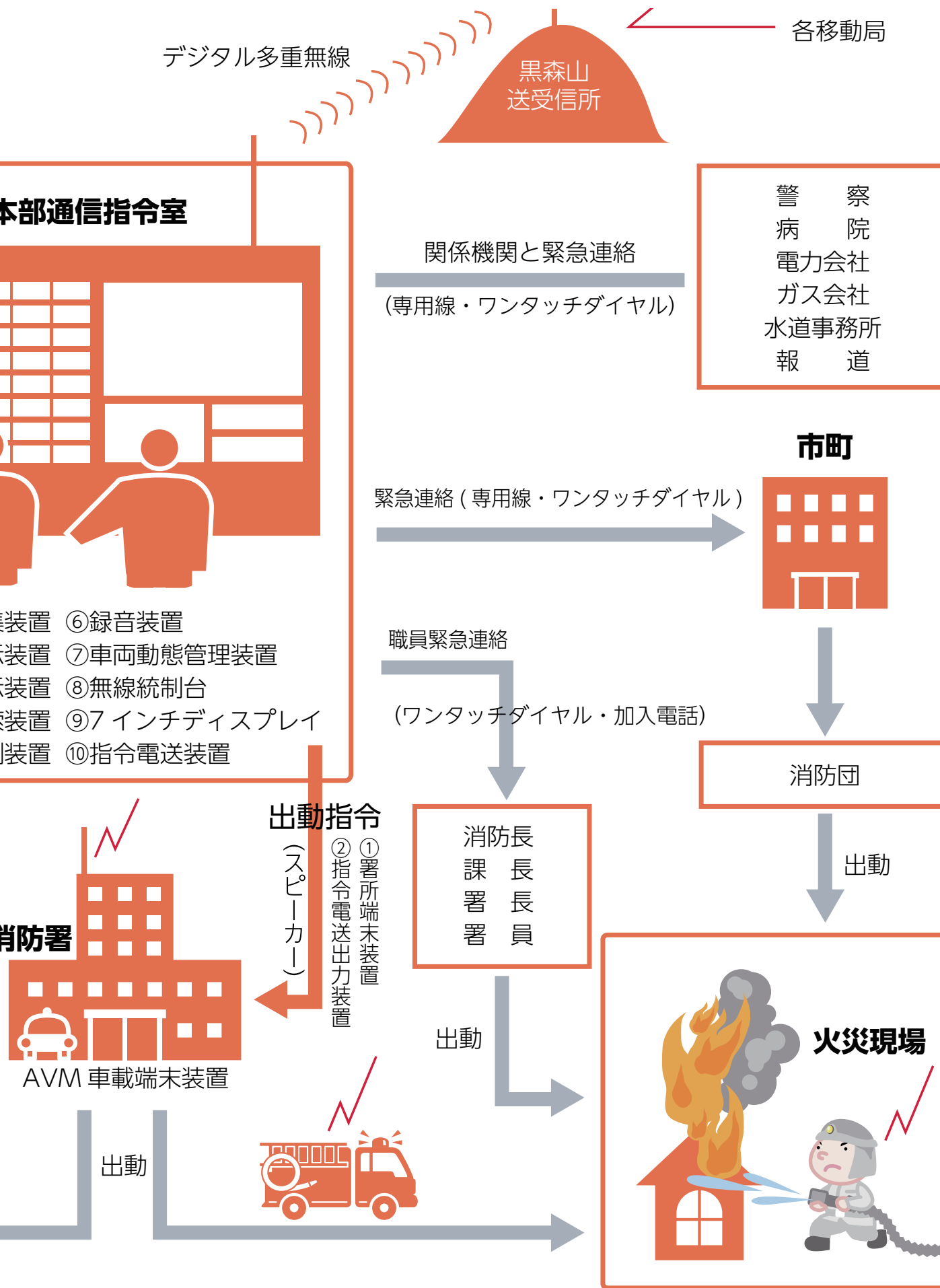

総務関係

予防関係

警防関係

救急関係

救助関係

通信関係

気象関係

その他

図解ポイント！

消防通信指令系統図

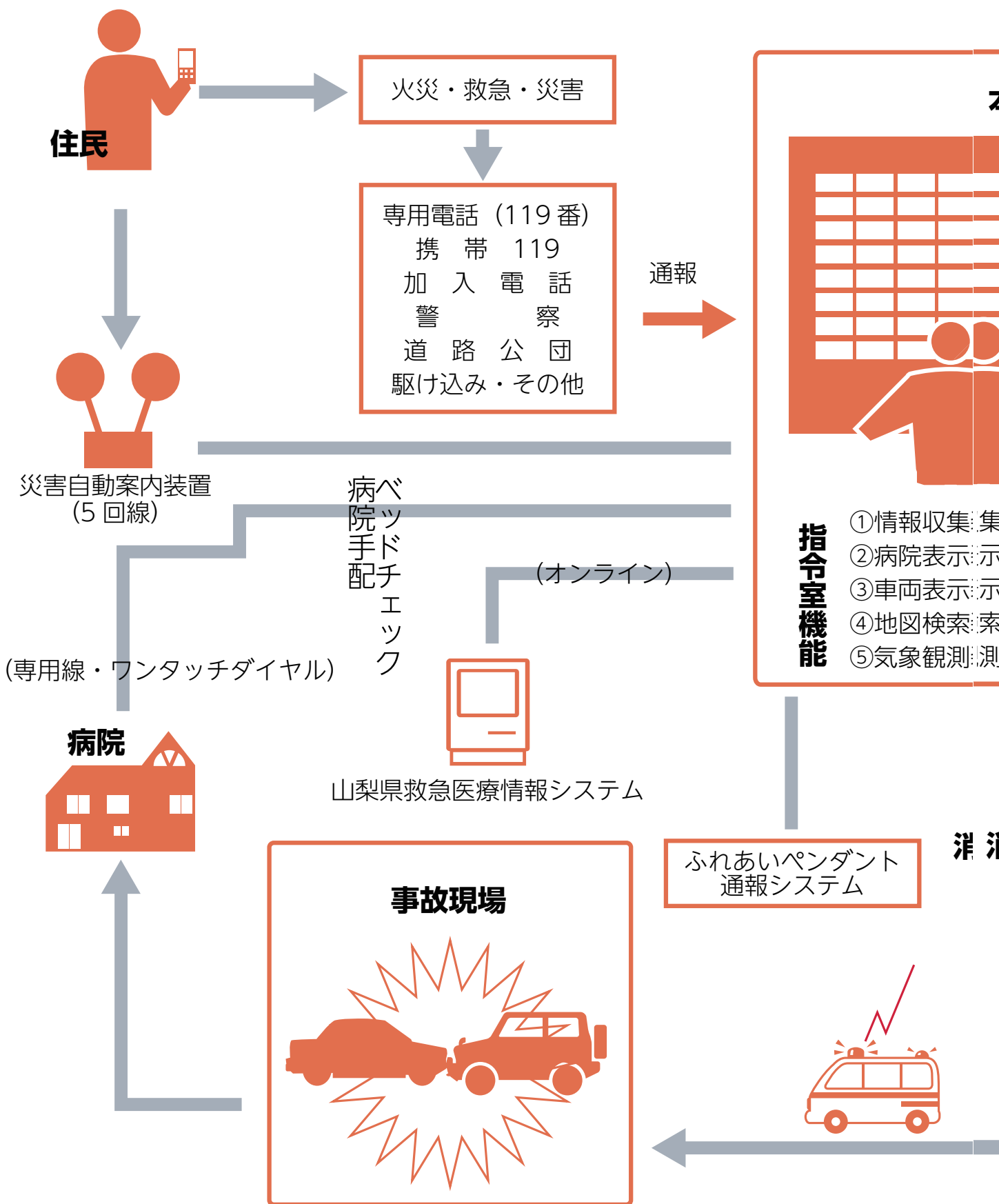

- 総務関係
- 予防関係
- 警防関係
- 救急関係
- 救助関係
- 通信関係
- 気象関係
- その他

図解ポイント!

ふれあいペンダント通報システム系統図

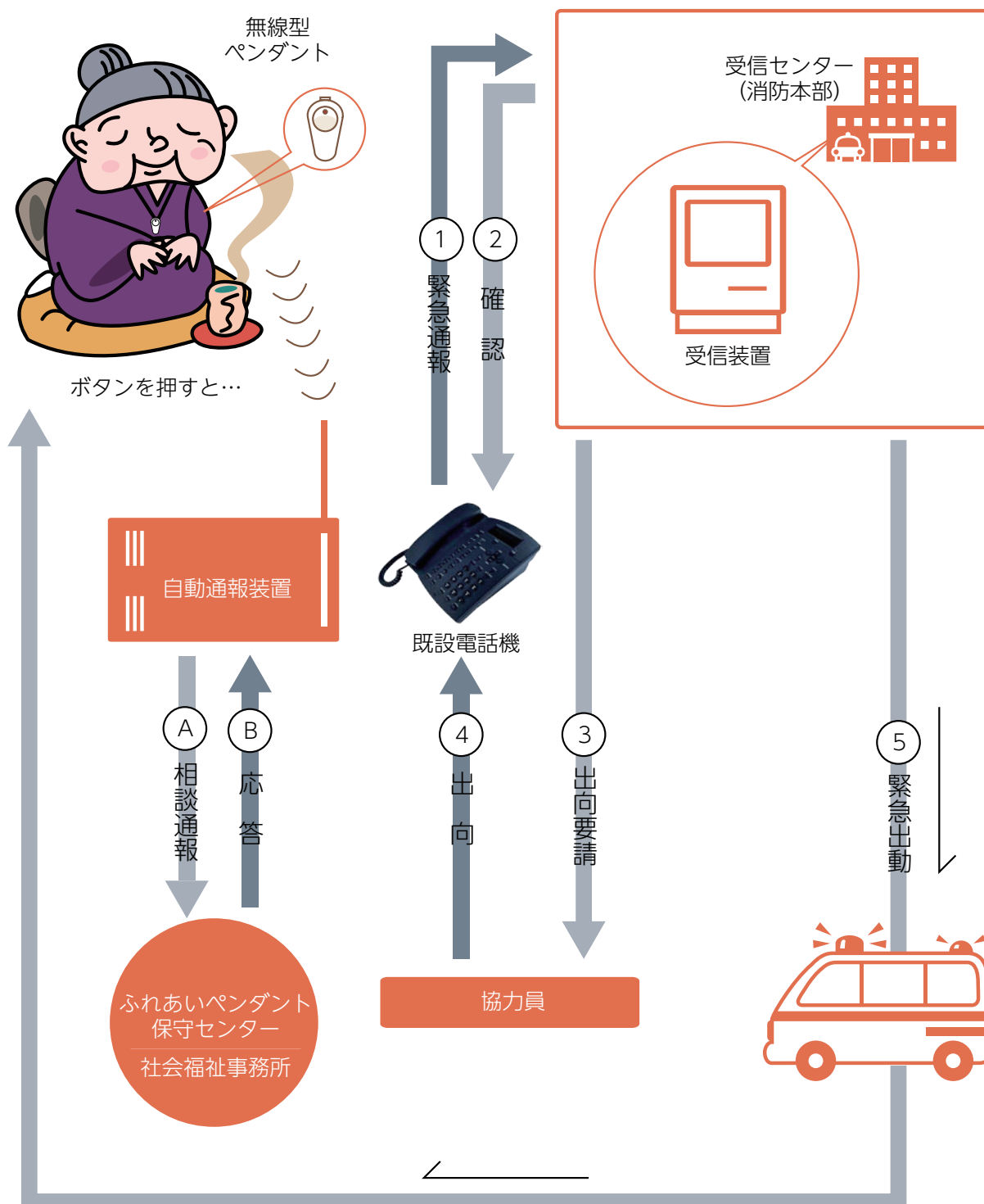

総務関係

予防関係

警防関係

救急関係

救助関係

通信関係

気象関係

その他

消防無線配置状況表

| 所属 | 局別車別 | 呼出名称 | 免許の番号 | 出力 |
|-------|-----------|----------------|------------------------|--------|
| 消防本部 | 基地局 | きょうほくしょうぼう | 関基 第 4032 号 (市町村波・県内波) | 10 W |
| | // | // | // 第 4033 号 (全国波1) | 10 W |
| | // | // | // 第 384751 号 (全国波2・3) | 10 W |
| | 固定局 | // | 関 第 245977 号 (本区内) | 1.3 mW |
| | // | // | // 第 245978 号 (穴山局舎内) | 1.3 mW |
| 予防課 | 指令車 | きょうほくよぼう1 | // 第 173793 号 | 10 W |
| 消防課 | 救急車(非) | きょうほくきゅうきゅう8 | // 第 200528 号 | 10 W |
| | 支援車 | きょうほくしえん1 | // 第 20558694 号 | 10 W |
| 通信救急課 | 携帯局 | きょうほく 109 | // 第 173814 号 | 5 W |
| | // | きょうほく 110 | // 第 173815 号 | 5 W |
| | // | きょうほく 128 | // 第 173831 号 | 5 W |
| | // | きょうほく 129 | // 第 173832 号 | 5 W |
| | // | きょうほく 150 | // 第 2014769 号 | 10 W |
| 葦崎消防署 | ポンプ車 | きょうほくポンプ1 | // 第 173777 号 | 10 W |
| | 救急1号車 | きょうほくきゅうきゅう1 | // 第 173784 号 | 10 W |
| | 救急2号車 | きょうほくきゅうきゅう2 | // 第 173785 号 | 10 W |
| | 指揮車 | きょうほくしき1 | // 第 173792 号 | 10 W |
| | 化学車 | きょうほくかがく1 | // 第 173799 号 | 10 W |
| | 工作車 | きょうほくきゅうじょ1 | // 第 173800 号 | 10 W |
| | はしご車 | きょうほくはしご 1 | // 第 173801 号 | 10 W |
| | 水槽車 | きょうほくタンク 1 | // 第 173802 号 | 10 W |
| | 指令車 | きょうほくぼうさい1 | // 第 173804 号 | 10 W |
| | 携帯局 | きょうほく 101 | // 第 173806 号 | 5 W |
| | // | きょうほく 102 | // 第 173812 号 | 5 W |
| | // | きょうほく 111 | // 第 173816 号 | 5 W |
| | // | きょうほく 122 | // 第 173834 号 | 5 W |
| | // | きょうほく 130 | // 第 173835 号 | 5 W |
| | // | きょうほく 131 | // 第 173837 号 | 5 W |
| | // | きょうほく 132 | // 第 173836 号 | 5 W |
| // | きょうほく 151 | // 第 2014770 号 | 10 W | |
| 須玉分署 | ポンプ車 | きょうほくポンプ3 | // 第 173779 号 | 10 W |
| | 救急車 | きょうほくきゅうきゅう3 | // 第 173782 号 | 10 W |
| | 指令車 | きょうほくしき3 | // 第 173794 号 | 10 W |
| | 携帯局 | きょうほく 103 | // 第 173807 号 | 5 W |
| | // | きょうほく 123 | // 第 173826 号 | 5 W |
| | // | きょうほく 133 | // 第 173838 号 | 5 W |

総務関係

予防関係

警防関係

救急関係

救助関係

通信関係

気象関係

その他

| 所属 | 局別車別 | 呼出名称 | 免許の番号 | 出力 |
|-------|------|--------------|----------------|------|
| 白州分署 | ポンプ車 | きょうほくポンプ 4 | 関移 第 173780 号 | 10 W |
| | 救急車 | きょうほくきゅうきゅう4 | // 第 173786 号 | 10 W |
| | 指令車 | きょうほくしき 4 | // 第 173795 号 | 10 W |
| | 携帯局 | きょうほく 104 | // 第 173808 号 | 5 W |
| | // | きょうほく 124 | // 第 173827 号 | 5 W |
| | // | きょうほく 134 | // 第 173839 号 | 5 W |
| 北杜消防署 | ポンプ車 | きょうほくポンプ 5 | // 第 173781 号 | 10 W |
| | 救急車 | きょうほくきゅうきゅう5 | // 第 173787 号 | 10 W |
| | 水槽車 | きょうほくタンク 5 | // 第 203758 号 | 10 W |
| | 指令車 | きょうほくしき5 | // 第 173796 号 | 10 W |
| | 工作車 | きょうほくきゅうじょ5 | // 第 173803 号 | 10 W |
| | 携帯局 | きょうほく 105 | // 第 173809 号 | 5 W |
| | // | きょうほく 108 | // 第 173813 号 | 5 W |
| | // | きょうほく 125 | // 第 173828 号 | 5 W |
| | // | きょうほく 135 | // 第 173840 号 | 5 W |
| | // | きょうほく 152 | // 第 2014771 号 | 5 W |
| 高根分署 | ポンプ車 | きょうほくポンプ 6 | 関移 第 173783 号 | 10 W |
| | 救急車 | きょうほくきゅうきゅう6 | // 第 173788 号 | 10 W |
| | 指令車 | きょうほくしき6 | // 第 173797 号 | 10 W |
| | 携帯局 | きょうほく 106 | // 第 173810 号 | 5 W |
| | // | きょうほく 126 | // 第 173829 号 | 5 W |
| | // | きょうほく 136 | // 第 173841 号 | 5 W |
| 小淵沢分署 | ポンプ車 | きょうほくポンプ7 | // 第 173778 号 | 10 W |
| | 指令車 | きょうほくしき7 | // 第 173798 号 | 10 W |
| | 救急車 | きょうほくきゅうきゅう7 | // 第 173789 号 | 10 W |
| | 携帯局 | きょうほく 107 | // 第 173811 号 | 5 W |
| | // | きょうほく 127 | // 第 173830 号 | 5 W |
| | // | きょうほく 137 | // 第 173842 号 | 5 W |

総務関係

予防関係

警防関係

救急関係

救助関係

通信関係

気象関係

その他

氣象關係

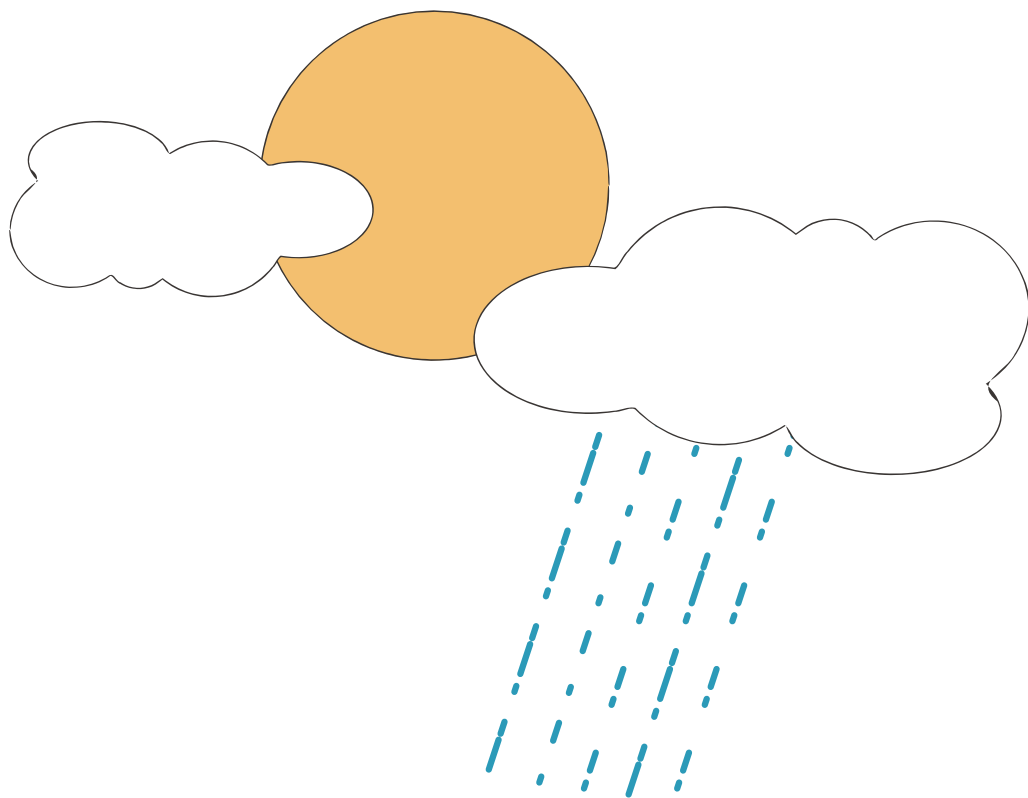

警報・注意報等発令状況

(平成23年1月～12月)

| 種類 | 月別 | | | | | | | | | | | | 計 | |
|-----|-----|----|----|----|----|----|----|----|----|----|----|----|-----|----|
| | 1 | 2 | 3 | 4 | 5 | 6 | 7 | 8 | 9 | 10 | 11 | 12 | | |
| 警報 | 暴風 | | | | | | | | | | | | | |
| | 大雨 | | | | | | | 3 | 2 | 5 | | | | 10 |
| | 大雪 | | | | | | | | | | | | | |
| | 洪水 | | | | | | | 3 | | 4 | | | | 7 |
| | 小計 | | | | | | | 6 | 2 | 9 | | | | 17 |
| 注意報 | 強風 | | | 3 | 2 | 1 | | | | 3 | | | | 9 |
| | 大雨 | | | | | 3 | 2 | 6 | 13 | 6 | | 1 | | 31 |
| | 大雪 | | 2 | 2 | | | | | | | | | | 4 |
| | 洪水 | | | | | 1 | | 6 | 11 | 4 | | | | 22 |
| | 着雪 | | 2 | 2 | | | | | | | | | | 4 |
| | 乾燥 | 26 | 7 | 15 | 9 | 1 | | | | | | | 6 | 64 |
| | 濃霧 | | 1 | 3 | 1 | 1 | 2 | | | | | 1 | | 9 |
| | 霜 | | | 11 | 14 | | | | | | | | | 25 |
| | なだれ | | | | | | | | | | | | | |
| | 低温 | 15 | 3 | 1 | | | | | | | | | 2 | 21 |
| | 雷 | | 1 | | 6 | 3 | 16 | 23 | 28 | 11 | 1 | 1 | | 90 |
| 小計 | 41 | 16 | 37 | 32 | 10 | 20 | 35 | 52 | 24 | 1 | 3 | 8 | 279 | |
| 情報 | 強風 | | | | | 3 | | | | | | | | 3 |
| | 大雪 | | 5 | 1 | 1 | 3 | | | | | | | | 10 |
| | 大雨 | | | | 1 | | | | | | 2 | 4 | | 7 |
| | 台風 | | | | | | | 1 | | 5 | | | | 6 |
| | 小雨 | | | | | | | | | | | | | |
| | 天候 | | | | | | | | | | | | | |
| | 低気圧 | | | | | | | | | | | | | |
| 小計 | | 5 | 1 | 2 | 6 | | 1 | | 5 | 2 | 4 | | 26 | |
| 合計 | 41 | 21 | 38 | 34 | 16 | 20 | 42 | 54 | 38 | 3 | 7 | 8 | 322 | |

総務関係

予防関係

警防関係

救急関係

救助関係

通信関係

気象関係

その他

気象状況調

(平成23年1月～12月)

| 種別 | 月別 | | | | | | | | | | | | 平均 | |
|------|-------|------|------|------|------|------|------|-------|-------|-------|------|------|------|-------|
| | 1 | 2 | 3 | 4 | 5 | 6 | 7 | 8 | 9 | 10 | 11 | 12 | | |
| 平均 | 風速m/s | 3.6 | 3.2 | 3.5 | 3.7 | 2.7 | 1.9 | 1.9 | 1.7 | 2.2 | 2.5 | 2.3 | 2.9 | 2.675 |
| | 湿度% | 48.7 | 58.9 | 51.8 | 53.4 | 66.1 | 74.8 | 77.7 | 89.4 | 69.0 | 68.0 | 68.0 | 58.8 | 65.98 |
| | 気温℃ | 1.4 | 4.7 | 5.3 | 11.9 | 16.9 | 22.0 | 25.6 | 25.6 | 22.0 | 15.9 | 11.1 | 4.1 | 13.88 |
| | 降水回数 | 0 | 8 | 8 | 6 | 12 | 11 | 12 | 15 | 11 | 6 | 5 | 3 | 8.083 |
| | 降水量 | 0.0 | 58.5 | 38.5 | 51.0 | 29.3 | 72.5 | 133.5 | 141.0 | 403.5 | 87.5 | 52.0 | 30.5 | 91.48 |
| 天気状況 | ○ 快晴 | | | 1 | 1 | 2 | | | | 1 | | 2 | 5 | 2 |
| | ○ 晴 | 29 | 23 | 22 | 24 | 14 | 14 | 21 | 16 | 19 | 24 | 17 | 23 | 20.5 |
| | ◎ 曇 | 2 | 3 | 4 | 3 | 8 | 12 | 7 | 12 | 4 | 4 | 8 | 1 | 5.667 |
| | ● 雨 | | 1 | 3 | 2 | 7 | 4 | 3 | 3 | 6 | 3 | 3 | 2 | 3.364 |
| | * 雪 | | 1 | 1 | | | | | | | | | | 1 |

※ 観測地は峡北広域行政事務組合消防本部

その他

署所別業務概要

| 署所別 | | 内容 | 火災 | 風水害等 | 演習・訓練 | 救急 | 救助活動 | 広報・指導 |
|-------|-----|----|-----|------|-------|--------|------|-------|
| 葦崎 | 出動 | | 31 | 5 | 33 | 1,646 | 38 | 12 |
| | 延人数 | | 255 | 15 | 51 | 5,089 | 120 | 65 |
| 須玉 | 出動 | | 34 | 2 | 17 | 532 | | 8 |
| | 延人数 | | 109 | 8 | 64 | 1,596 | | 12 |
| 白州 | 出動 | | 32 | | 14 | 381 | | |
| | 延人数 | | 101 | | 51 | 1,144 | | |
| 北杜 | 出動 | | 42 | 1 | 46 | 632 | 39 | 33 |
| | 延人数 | | 252 | 3 | 294 | 1,936 | 135 | 126 |
| 高根 | 出動 | | 25 | | 8 | 438 | | 19 |
| | 延人数 | | 85 | | 31 | 1,315 | | 67 |
| 小淵沢 | 出動 | | 21 | | 5 | 290 | 1 | 19 |
| | 延人数 | | 68 | | 19 | 874 | 3 | 59 |
| 出動回数計 | | | 185 | 8 | 123 | 3,919 | 78 | 91 |
| 延人数計 | | | 870 | 26 | 510 | 11,954 | 258 | 329 |

| 署所別 | | 内容 | 警防調査 | 火災調査 | 特別警戒 | 予防査察 | 誤報等 | その他 |
|-------|-----|----|------|------|------|------|-----|-----|
| 葦崎 | 出動 | | | 31 | | 81 | 12 | 90 |
| | 延人数 | | | 202 | | 189 | 63 | 300 |
| 須玉 | 出動 | | 2 | 6 | | 24 | 16 | 1 |
| | 延人数 | | 6 | 24 | | 72 | 49 | 3 |
| 白州 | 出動 | | 1 | 11 | | 34 | 9 | 3 |
| | 延人数 | | 3 | 41 | | 103 | 28 | 13 |
| 北杜 | 出動 | | 9 | 18 | 1 | 79 | 20 | 28 |
| | 延人数 | | 29 | 131 | 3 | 199 | 73 | 83 |
| 高根 | 出動 | | | 8 | | 19 | 11 | 7 |
| | 延人数 | | | 24 | | 57 | 35 | 20 |
| 小淵沢 | 出動 | | 3 | 3 | 1 | 30 | 4 | 1 |
| | 延人数 | | 9 | 10 | 3 | 92 | 13 | 3 |
| 出動回数計 | | | 15 | 77 | 2 | 267 | 72 | 130 |
| 延人数計 | | | 47 | 432 | 6 | 712 | 261 | 422 |

総務関係

予防関係

警防関係

救急関係

救助関係

通信関係

気象関係

その他

消 防 年 報

平 成 23 年 版

平 成 24 年 8 月 1 日 発 行

峡北広域行政事務組合
消 防 本 部

葦崎市本町四丁目 9 - 48

(0551) 22-0119 (代)

<http://www.kyohoku.com/>